華字日報

Chinese Mail

THE WAH TSZ YAT PO, LTD.
5 & 10, Wellington Street,
HONG KONG,
CHINA.
Cable address:—WAHTSZPO
Telephone { Business Dept. 30237 / Editorial Dept. 30249
P. O. Box No. 100.

本報創刊於前清同治三年

華字日報有限公司刊印
督印人 勞緯孟
No.23668 MAY 14TH 1939
報紙第二萬三千六百六十八號
發行所
編輯部

星期書刊今日出版

隨華字日報附送 不另收費 如有遺漏 請向派報人索取

楊士嘗 譚作楣 啓事

我倆家 梁端爾 黎伯翊 兩先生介紹 得家長承諾 謹於國曆五月十三日假座六國飯店禮堂舉行結婚典禮 除分柬恭請諸親友惠臨觀禮外 敬此奉達 統希 諒鑒

南粵影片公司·愛國歌唱巨片

出品 清貿·監製

紫羅蘭 伊秋水 陳天縱 徐柳仙 劉克宣 ·聯合主演·

將愛民·編導

一邊是炮火連天，前方將士，英勇殺敵！掘金姑娘大展迷魂術

香★江★花★月★夜

花花公子沉醉綺羅叢 一邊是酒綠燈紅，王孫公子，夢死醉生！

利太 舞台 平戲院 不日 同時 公映

本報夏季徵文啓事 (以中小學生爲限)

文題 論今日青年應有之覺悟與修養(中學) 自力更生論(小學)

各卷彙送 葉譽虎先生(恭綽)評閱

獎品
第一名贈閱本報半年價值十元書券一張
第二名贈閱本報三月價值六元書券一張
第三名贈閱本報三月價值四元書券一張
第四名至第拾名各獎文具一份贈閱本報一月
第十一名至卅名各贈書券及優待券各乙紙
(另各贈所在學校顧繡獎旗一面)

【注意】㊀每篇至多一千字文體不拘稿末註明姓名所在校名通信處並加蓋章 ㊁國曆七月底截稿八月十五發表 ㊂卷須剪貼本報所刊符號幷寫明華字日報學塲收

(附啓)各卷須汰去浮詞專抒胸臆將來評判時思想意義占六十分文詞之組織修飾占四十分

華字日報 夏季徵文

婦科良葯

婦科調經丸 烏雞白鳳丸 婦科赤白丸

淋濁大王 賴耀廷 賴耀廷 白葯王

唐拾義 肥兒疳積散

價每一元

小兒疳積，乃宜足以致瘍，本品治療疳積，有四十餘年之經驗，如嬰兒每月服二次，爲父母者可以安枕無慮矣。

本品功能，解食積，除蟲積，退熱，止瀉，止痛，治出牙。唐拾義 香港文咸東大藥房

阮全眞包醫毒症

初染新流即日見效。餘毒久流數天包愈。小便刺痛立即止痛。患處潰爛生回原狀。左右橫痃即夜打回。週身起粒即夜全消。小腸疝氣限日全愈。疳瘡瘰癧包醫全愈。用王道新法萬醫萬效●一經診治包醫斷根。本醫所特製『植物散』不論新久流毒。一服永無後患。見效再服全愈。每包二元。鏈料二元。(醫務所)大道中一七六何東行三樓

▲唐拾義▼ 防癆久咳丸 服後 有革咳除痰之力 保肺防癆之功

聞

家主陳老爺維瀚痛於本月十一日晨時在港醫院逝世茲移磅郎尊士殯儀公司候少主文焯錫淇由滬奔港擇吉大殮謹此佈聞

陳府家人叩報

臨時治喪處 磅郎尊士殯儀公司 四十五號 電話式零四式三

謝

姻世友鄉 昨日先慈出殯荷承 誼親臨執紼並賜 厚賻 高誼隆情歿存均感 哀此鳴謝

孤子周兆五 鍚年 煥年 燿年 抆淚稽首
哀所生哀子 鴻年 劍年 泣血稽顙
生慈侍下 衆子 億年 抆淚稽首
齊衰期服孫 啓標 泣血稽顙
姻孫 啓鎏 啓芳 啓錯 啓聰 啓煊 啓賢 啓謙 啓忠 啓猷 啓邦 啓綸 拭淚稽首

供水佈告

G R

水務局總辦欽爲佈告事照得由五月十三號星期六日起本局及九龍與新九龍各區之供水時刻將規定如下 由上午六點鐘起至下午九點鐘止

一九三九年五月十二號 工務局佈告

幸得賢妻之勸告

請飲麥精 每日二次

茶與咖啡有刺激性，多飲之則令人心神不甯，隨事易怒。麥精爲衞生有益之飲品。日進兩次，神清氣爽，心境安泰。沖以熱牛乳，尤爲兒童所樂飲。

新式！ 四進之封密 不透氣 保證精美 絕對新鮮

邀三兩知己，仲檯咖啡于槐陰，吸一枝白金龍，其樂亦無窮

南洋兄弟烟草公司出品

宏興鷓鴣菜

兒科聖药

宏興鷓鴣菜港行
香港莊士敦道一九一至一九三號

娛樂大戲院

即日　二點半●五點拾分●七點一刻●九點半●放映

聯美公司香艷奧妙見所未見奇情巨片

風流女鬼

菲斯賓、羅蘭、揚雙合演

風流女鬼遊巴黎狗身半現帽自飛輪盤常轉十三點海滑一補惡作劇！

TOPPER TAKES A TRIP
starring
CONSTANCE BENNETT
ROLAND YOUNG
BILLIE BURKE · ALAN MOWBRAY

快要放映　兩部巨片　聯美公司社會巨片　女感化院　歌舞露絲麗主演●溫拿巨片　芬漢懺情　保羅茄及比提戴維絲合演●

高陞戲園

票房電話式柒叁玖

◆即日開演省港著名猛班◆

錦添花男女劇團

靚新華　陳錦棠　關影憐　譚秀珍　盧海天　李海泉　湯伯銘　梁飛燕

廿五日演　混世魔王　夜演新劇　螢宮富花貴

廿六兩天放映　南洋公司粵語巨片　銷魂大姐　鄺山笑、陳雲裳主演

△日價日連稅　大堂中叁元　大堂東西叁元　廂房位捌毫半　式等位捌毫正　超等位肆毫正　叁樓位柒毫半

△夜價日連稅　大堂中式元正　大堂東西壹元　廂房位伍毫　式等位伍毫半　超等位伍毫正　叁樓位式毫正

白金絲

耳聾補聽器

此器大如小指頭、重量僅二錢、納耳竅內不脫落、久用不損、凡患耳聾耳鳴、聽音不清等、使用之可以改善聽覺、每副特價港紙十五元。

香港德輔道中十號東亞銀行二樓天馬行經理

澳門賽馬會啓事

啓者本會定於國曆五月十四號（農曆三月廿五日）星期日下午二時舉行五月份賽馬一天共賽七場是日泰山輪船上午九時半由港啓行下午六時回港會友棚入場券每位西紙二元女界折半公衆棚每位四角此布

澳門賽馬會司理鄭星五謹啓

羅禎符鄭重聲明

鄙人入世以來未嘗與人講醫近因二小女羅坤維隨侍特將數十年讀書及經驗所得逐日悉心講授除外並未傳授別人乃近有以醫自命者冒認受業于鄙人聞之不勝駭異爲此敬告親友幸勿爲若輩所惑

堅道六九號羅禎符啓

實驗痔藥膏　每盒一元

盧覺非　脫痔無痛

脫痔無痛。不礙行動。工作如常。不用休息。七日斷根。永不復發

女專醫　林瑞英　女界痔科　威靈頓街一六〇號　電話二五九四四

秘製神效　止流耳膿散

此耳散乃鄭部專家蔡德芬所監製。滿治爛耳膿痛●耳流膿水●耳痕耳痒●耳癬耳疳流膿流血等患●一經將此耳散摻入耳內●大有止痛消除膿水之功●兼耳聰明之效●誠耳患唯一之聖藥也●（耳散每樽價銀二毫）（洗耳藥水每樽價銀四毫）

▲總發行處香港灣仔軒鯉詩道三一三號惠仁堂藥行電話二七四三七　▲總代售處梁國英報藥局

久咳傷肺立成癆

弟去歲初冬沾熱咳症延今春益加劇烈晰其胸中常覺刺痛而夜後仰臥不寧幸友人介紹肺科專家崔亦良先生療治診得肺葉已損已成癆患乃連服其藥三日咳止而胸痛全無弟　先生斷症之能確不失時下醫君之名也爰爲表彰以誌諸病俱失弟感

▲老醫館香港大道中式百伍拾六號式樓即中央戲院右便電話三式三五四　▲分館肚角上海街六百五十一號　▲前此告白醫資免費▼

胥寶濟大街三號三樓李銘深謹題

粵海戰事轉趨沉寂

×已無力再進改攻爲守　窘處廣州之×日夕惶恐

▲中山十三日專電　週來粵海戰事、轉趨沉寂、×此次在西南路採取攻勢、曾全力犯我西線右翼之江門新會、圖席捲四邑兩陽、直撲南路、我軍事當軸、洞悉×謀、除分令該方面守軍、奮力抵抗外、并以極機動之戰術、乘機出擊、三水方面、我克復馬口、舊三水等地、直薄三水城郊、×不得不將犯江門之×調回、始退守草塘、下勒崗原陣地、西線左翼蘆苞、新南公路等線、我克楊梅、寶如堂、後×再反攻、我迄未後移、禪（佛山）炭（步）等公路、我攻佔官窰等地、進至照崗、×大受威脅、致由佛山開江門之×、終未得逞、蓋炭步三江爲我西北兩江之聯絡要點、三江堅守、制×增調步砲兵達千餘來犯、我軍據守陣地迎擊、×終不得不回師應戰、我軍乃自官窰移入炭步、一日切斷、不值可稍以「掃蕩」一進攻我南海三水花縣交界地區之游擊隊、解除粵漢路南段×左側江村郭塘之威脅、以達軍採取蓄遠、逼近英德、即西綫右翼之高要、高明公路、×人派汽艇、橡皮艇進犯三洲、因遭我軍痛擊、卒無法登陸、江門佛山公路、鄧山段×西犯谷阜、而寧陽鐵路正面我軍、遂得以從容與×、在新會一帶、展開拉鋸戰、乘×爭奪旬有餘、×被擊東潰、×終不能越我雷池一步、踞江門之×、今已改攻爲守、此後窘處廣州一隅之×、日惟在廢寢忘餐之惶恐中、近已在粵北之龍眼洞佈置內圍線防守工事、而其外圍線之範圍在北爲粵漢路之新街江村、東北爲廣州從化線之神岡太平場、準備最後之頑抗云、

隨北一帶×無鬥志　鄂北我軍斃×萬餘

▲中央社十三日樊城電　×自三日起、與我在隨北一帶作戰、經我屢予挫折、迄至十三日、×死傷過半、殘×現已無鬥志、狀頗消沉、唐河以南之×仍在激戰中、

▲中央社十二日樊城電　由鍾祥北竄之×千餘人、八日竄距襄樊四十餘里地方、經我當面部隊猛烈逆襲、×即向東北竄、十二日、我生力軍突由豫西方面出擊唐河、遂與×在唐河南發生激戰、×不及防、大受挫折、死傷過半、我另部在張陽南向×急行追擊、亦收重大效果、

▲中央社十三日襄陽電　鄂北自本月二日以來、×集中兵力、藉飛機大砲掩護、向我猛犯、我軍奮勇出擊、激戰至烈、在土門沖股家店一帶斃×二千餘、田家集方家集附近斃×二千餘、劉家河附近斃×二千餘、譚苑鎮附近往返衝殺十餘次、斃×三千餘、聚家山一役××一千餘、新街萬家山一帶斃×二千、合計該方面斃×一萬三千八百餘名、俘獲戰利品極多、正清查中、

▲中央社十三日宜昌電　漢宜公路正面、我軍復猛向東挺進、十二日佔楊家降後、旋雁門口亦爲我克復、×除被我擊斃數百外、其官兵爲我俘獲者亦甚多、刻我已將死廟集緊緊包圍、

鄂南我軍猛攻通城　湘北我軍出擊奏捷

▲中央社十三日汨羅電　我某部於上月卅日進攻通城附近之×、進展頗速、斬獲亦多、迄五日止、計斃×五六百名、擄步兵砲一門、輕重機槍四挺、步槍二十一枝、其他軍用品甚多、連日復行向×猛攻、×憑城固守、僅以大砲無的亂射、刻正在圍攻中、

▲中央社十三日常德電　前方報告、湘北我游擊隊某部、于八日清晨出發游擊、在粵漢路與×三百餘名遭遇、發生激戰、結果我獲得機槍四挺、步槍五十餘枝、×傷亡十餘名、

▲中央社十二日常德電　前方報告●前日我游擊隊某部向瀘塘猛攻、×受創極重、●停泊岳陽堤面之×艇、最近不斷在洞庭湖面游弋、但一聞我守軍用槍射擊、即行遁逸、

我機轟炸贛北×陣　靖安以北我×激戰

▲中央社十三日高安電　我機多架、十三日突出現于奉新上空、當向×陣猛烈投彈、×死傷甚衆、旋復翱翔盤旋、斃于南昌安義前綫×陣、×損失尤重、

▲中央社十二日上高電　十一日晚、我軍攻佔安義北八里之虎宿、斃×數十、旋×援到、我乃爲滿獲戰利品而歸、

▲中央社十三日上高電　十一日我×在靖安北卅里茅山發生激戰、斃×百餘、並生擒×兵兩名、殘×二百餘、刻已被我包圍於太子街西北之黃村、

▲中央社十三日修水電　十一日我軍以迅敏手段、攻入瑞武公路之馮家舖、殲×甚衆、我另一部配合民衆數千、星夜將瑞武公路破壞六十餘里、

▲中央社十三日東鄉電　撫河西岸之×欄我進擊、日夜不斷以炮轟擊東岸、十二日夜撫河西岸大火、

我襲福和斃×百餘　我機飛炸天河機場

▲中央社十三日某地電　七日晨我空軍一隊、飛襲廣州、在天河機場投彈數十枚、機場立即起火、×事前無備、倉惶萬分、此次突襲結果、據傳損失甚大、

▲中央社十三日翁源電　十二日子午夜、我出擊部隊向增城福和城×軍夜襲、×倉惶應戰、被我擊斃百餘名、×狼狽向中新城敗竄、

▲中央社十二日翁源電　十二日×機卅二架、分兩批狂炸翁源、上午八時、首批十五架飛新江墟投彈六十餘枚、燬商店民房卅餘間、死傷鄉民卅餘人、下午一時、次批十七架、投四十餘彈、死傷市民數人、

×強佔鼓浪嶼後　漳汕情勢緊張

漳州西華有大隊我軍集合　汕當局限令居民速行疏散

▲路透社十三日鼓浪嶼電　廈門僞商會會長洪逆、在鼓浪嶼被人狙擊、有日陸戰隊二百餘名登陸、把守各路口、阻止華人走出境、日當局已發出警告、謂如有欲逃走者、當視爲排日份子、現在洪逆傷勢甚重、日軍亦無從獲得開槍該逆之志士、但日軍拘留許多嫌疑份子、

▲路透社十三日上海電　美聯社福州訊、逐艦保爾斯號已奉令由福州開往鼓浪嶼、該艦今日可抵達目的地、鼓浪嶼形勢甚嚴重、日軍駐守堤邊、昨向對岸之華軍發槍射擊、而華軍亦以機槍還擊、日海軍飛機亦參加作戰、向華軍陣地投彈、

▲十三日鼓浪嶼外訊　據日方宣稱、漳州西華等地有大隊華軍集合、廈門日特務機關昨日宣佈謂、日軍將實行肅清鼓浪嶼之恐怖份子、被擊受傷之商會會長洪烈動已在醫院斃命、

▲本報十三日上海電　關於×陸戰隊在鼓浪嶼登陸事、此間×發言人發稱、×軍登陸係暫時性質、目的在巡視租界、俟消滅反日份子後、當可撤退云、某外記者詢×方將來是否在滬租界採同樣同行、×發言人云、不願討論此種可悲的可能云、

▲路透社十三日上海電　據鼓浪嶼消息、日陸戰隊登陸後、已開始逐戶搜查、英驅逐艦德該號與島上之英領事館頻通消息、但日軍之舉動、今尚未破壞及英人之財產、有太古輪船兩艘開到、因無苦力工人、故不能起卸貨物、

▲十三日德臣西報汕頭消息　此間當局相信日軍準備短期內侵犯汕頭、當局已限令留該市內之平民、需在此數日內疏散、如有不肯離境者、將受處罰、

▲中央社十三日重慶電　華盛頓電、國務院某高級職員、於獲悉日佔領鼓浪嶼以後宣稱、美國對此甚爲關切、現正密切注視局勢之發展、

▲本報十三日上海電　×海軍陸戰隊昨晨突在鼓浪嶼登陸後、當地情形、刻已紊亂非常、閩×軍將該處四週租界各要道全部封鎖、并在市內大肆搜索、華人之稍有嫌疑者、即被×軍捕去、已達六百餘人之多、鼓浪嶼租界當局已向×方提出抗議、并要求將登陸×軍立即撤退、隔江我軍于昨午一時起、與×軍發生衝突、激戰頗烈、自下午二時至四時許、×機即飛對岸、在亞細亞煤油公司附近上空轟炸、投彈甚多、今日戰事尚未停止、又昨午二時、漳州石碼方面、亦遭轟炸、損失尚輕、

×軍企圖奪取津滬租界

美政府已授權地方代表得就近處理該處之局勢

▲海通社十三日上海電　昨日日軍發言人稱、近來不斷發生新事件、日軍或被迫採取在鼓浪嶼所施之行動、以對付滬公共租界、該發言人又謂、因兩租界當局不能制止該地之反日活動、故日軍不得不採用此項步驟、某記者問、日軍是否祇暫時佔領鼓浪嶼、該發言人謂、現未決定、但在該租界當局未能答復日方之要求前、日軍決不能撤退云、

▲中央社十三日重慶電　上海外訊、滬公共租界工部局之組織問題、仍極嚴重、日方稱、日居留民會正發動日籍團體擁護修改地皮章程之提議、俾剝奪現時英美僑民在租界內所享之統制權、外交情勢、現頗複雜、

▲中央社十三日華盛頓電　國務卿赫爾頃稱、上海遠東其他各處、似隨時有發生困難之可能、故國務院已授權各該處之外交代表、得以就近處理該處之局勢、外傳日本發言人所稱、日方或有奪獲上海英美軍防區之必要一節、此間尚未接官方報告、至於設若日方企圖佔領上海、英美兩國當局研究採取一種態度一節、此間官方、尚未發表評論、

▲本報十三日上海電　據外息、天津日軍發言人發出公告一種、略謂英法兩租界已成包庇國民黨共產黨陰謀份子之場所、並謂英法兩租界假若再不改變其態度前、×方將被迫而採取適當之措置、又據該公告稱、共產黨機關及與國民黨接近之團體、在英法兩租界繼續作陰謀活動者、無慮有十數個、且其活動事實上、皆受英法租界當局之許可、同時就各種暗殺案及鐵路綫之破壞行動、而觀其綫索、皆可於此得之、該公告末稱、假若日本軍事當局不得已採取必要措置、則其責任由造成此種局面之英法租界當局負之云、

滬西×軍受我控制　乍浦我軍反攻形勢轉危爲安

▲本報十三日上海電　滬西虹橋塘灣×軍、疊遭游擊隊突擊、兵力益形單薄、其在滬西之重要據點、如虹橋周家橋滬閔公路與家巷等處、均已被我正規軍控制、滬西諸翟鎮西沿蘇州河一帶、前日突有青浦守備隊×軍百餘人、由青來滬、途中爲游擊隊襲擊、死傷約廿餘人、急遁突圍竄逃云、

▲本報十三日上海電　乍浦於上月發生激戰後、大隊×軍經我大軍奮力反攻擊敗後、乍浦形勢、遂轉危爲安、惟據今晨消息、乍浦海濱日海軍俱樂部方面、頃又×軍盤據、惟人數不多、是否將再進犯、刻尚難斷言、乍浦四郊我軍現正嚴密監視中、

蘇嘉鐵路被我截成數斷

猛攻蘇州西南克復斜塘鎮　蘇北我某部猛攻克復邳縣

▲中央社十二日金華電　軍息、我散佈於東戰場之別動部隊與正規軍數師、與×已展開激烈之劇戰、迭予×軍以重大威脅、並已將蘇嘉鐵路截成數段、嚴密監視吳江同里一帶×僞之行動、又蘇州西南之斜塘鎮、十日經我軍猛烈進攻、殘×五十餘、當將該鎮克復、

▲中央社十三日屯溪電　蘇北我某部、于四日第二次猛攻邳縣、×四百餘名、憑城頑抗、我軍振臂一呼、衝入城內、與×發生激烈巷戰、經三小時之血戰、傷斃×三百餘、殘×紛向運河南岸竄逃、五日晨我邳縣縣長王化雲、即進駐城內安民、

×機肆虐侵襲郴縣衡陽

京水沁陽等縣亦被投彈　寧波被炸毀屋六十餘間

▲中央社十二日衡陽電　十二日上午×機一架、襲入郴縣上空、投彈數枚後、向南飛去、又正午、×機數架、分兩批先後竄逸衡陽上空掃射及投彈數十枚後、向東北逸去、

▲中央社十二日洛陽電　十二日晨七時許×機二架、至京水口投彈五枚、毀房十餘間、花園口投彈十餘、傷二人、十時×機十七架至沁陽投彈、十二時半、×機五架、在確山縣沙河店投彈、一時許、×機六架、在葉縣鳳培台投彈、五時半、×機又飛□□方投彈、

▲中央社十二日金華電　×機六架、十二日中午竄入甯波投彈十餘枚、死傷十餘人、燬房六十餘間、

▲中央社十二日鄞縣電　十二日午、×機六架、由龍山而來、侵入市空、在江東區投彈十一枚、城區投彈五枚、共燬屋一百八十間、死傷各五人、

▲路透社十三日重慶電　昨日日機來襲市處、專向長江東岸投彈、該處近嘉陵江口在嘉陵北岸之一小鎮、亦係其目標、但傷害甚微、平民傷害者僅三百名、因當時發出警報後、居民多已遷走、轟炸後、法海軍營房附近發生大火、離該處約二百碼、有一美國亨特輪船公司被炸燬、當時法水兵協助華消防隊阻截火路、火勢不致蔓延、

國府命令

▲中央社十三日重慶電　國民政府十三日命令、●陸軍上將叙第二級上將程潛晉任爲陸軍上將叙第一級、此令、●盧漢任爲陸軍中將、叙陸軍上將銜、此令、●安徽第八區保安副司令李杜因病呈請辭職、李杜准免本職、此令、●派王思忠爲川省第一區行政督察專員兼區保安司令、譚毅武爲川省第十六區行政督察專員兼區保安司令、此令、●江中如任爲陸軍少將、呂鎮光任爲陸軍步兵上校、此令、

一等兵趙得勝　一日間斃×廿一人

創一英勇壯烈之戰績　入天才軍官訓練班

▲中央社十三日興集電　上月廿一日趙堰西谷義之役、我周團一連一等兵趙得勝、一日間斃×廿一人、創一英勇壯烈之戰績、趙原任監視哨、廿一日午後、×廿餘由谷義西方高地匍匐南進、趙即潛行繞至×後、利用地形隱伏、突出手溜彈轟擊、×以倉卒未及防、破炸斃六人、黃昏後、激戰再起、×以猛烈砲火掩護西進、趙携手溜彈五枚、奮勇衝入×陣、當身×卅餘、向趙包圍、趙沉着應戰、從容卸下手溜彈、驟然三響、×兵十五人、已橫臥血泊、×以我軍攻入陣地、慌亂東撤、時趙之左臂受傷、仆倒滾落山溝中、廿二日晨、始負痛歸隊、猶以未能盡殲包圍之×爲憾、某長官據報後、以該兵忠勇奮發、咬決犧牲、堪爲全軍表率、除優予激勵外、並令送入天才軍官訓練班、以求深造、

本報印刷之油墨乃旗花加利利方亞油房廠出品華南總代理省港致生文墨油墨洋紙公司

英土意見一致 締結互助協定
抵抗侵畧以維持兩國之安全 法土互助談判亦可順利進行

▲路透社十二日倫敦電　英首相張伯倫、今日在衆議院報告云、英土兩國政府現尚在談判中、彼此意見已完全趨於一致、英土兩國將締結一長時期之互助協定、以維持兩國之安全、兩國政府在未訂立該協定之前、已切實聲明、倘將來發生侵略事件、乃引起地中海方面之戰爭者、英土兩國願互相援助、此項宣言、并非在對抗任何一國、而只係欲互相援助以抵抗侵略而已、關於兩國之互助問題、尚有若干項要聲明之規定者、故雙方現尚在談判中、、兩國政府又認爲必須維持巴爾幹半島之安全、故兩國政府亦正研究此問題、英土兩國所締結之互助協定、並不阻礙彼此之自由行動、以與第三國締結維持和平之協約會、工黨領袖亞特里問謂、英土協定將來成立之後、是否將舉行英土間之參謀談判、首相答謂、協定未成立之前、未能談到此點、工黨議員亨德臣問謂、英土兩國宣言是否規定英國軍隊或軍艦可以開入黑海以助羅馬尼亞、首相答謂、該項宣言並未提及此等特殊之問題、

▲路透社十二日倫敦電　英首相在衆議院宣佈英土關係最近發展之情形後、各派議員俱甚滿意、

▲路透社十二日安哥拉電　土耳其總理西凡氏、今日在國民會議席上宣佈英土協定草案、總理又引伸許多關于英土間之誠意合作事實、又述及英國與其他和平國家合作情形、總理宣布畢、全場歡呼贊成、

▲路透社十三日倫敦電　據此間報紙推測、法土互助協定將未成立之前、法國將以山杰及亞力山德烈摩兩地移讓於土國、關于此項移讓土地之談判、料下星期可以完滿結束、以後法土互助協定之談判、更可順利進行、

英報批評英土協定

▲海通社十三日倫敦電　星期六晨倫敦各報社論、一致表示歡迎英土協定成立之宣言、並對十國參加和平陣綫、爲英外交政策重要之發展、每日電訊報該報載有外交通訊員論文、謂該協定本可在兩週前宣布成立、但因土政府主張暫守秘密、惟英政府意見、謂將該互相協定及時公佈、可使侵畧者知所警惕、其效果更佳、但每日先驅報對該項協定表示滿意、惟仍主張倘蘇聯一旦仍未加入、而英國之協定計劃、尚作未完成、又謂希臘英外相哈理法克斯與蘇外次波丹金將來會晤時、可將雙方之疑點及分岐政治、從此可消除、又新聞紀錄報稱、此次協定對於軍事方面、殊關重要、因土國非祇有大量軍隊、同時握有但達尼里斯與波斯波爾兩地之主權、又每日郵報謂、英土協定可將實際援助羅國之最大障礙除去云、

納粹黨人在但澤作暴動
搗毀波人酒樓及某報紙館 德宣傳部長著文攻擊波蘭

▲路透社十一日華沙電　但澤市之波蘭人、今日舉行紀念波蘭開國之劉皮爾瑟司基典禮、納粹黨人乘機起暴動、搗毀一波蘭人酒樓及某報紙館、又以石投擲皮爾瑟司基之遺像、但澤上議院今日避開會、并發電向波蘭政府道歉、最近所發生之事變、損害及一波蘭海關職員之住宅、不料今日又發生新事變、查但澤上議院之議員、多數係納粹黨人、納粹之波蘭人、爲避免風潮擴大計、今夜已不再舉行紀念皮爾瑟司基集會、

▲海通社十三日柏林電　德國宣傳部長戈培爾博士、於最近著「波蘭往何處去」一論後、今復更將著論攻擊波蘭之現行政策、標題爲「剌刀指波蘭之路綫」、查該文將見於今晨之國社黨機關刊物及人民觀察報、又戈氏謂但澤之居民、大部份乃德人、其他各問題如波蘭之權益等、均屬次要、德元首對但澤及走廊問題之提議、足以表示德國並非欲截斷波蘭之出海路、而波蘭報界反答以猛烈攻擊、並煽起波蘭之所謂愛國份子、仇視在波境之德僑、如波政府確有決心實不難裁制此等事件、德爲消弭時局之嚴重起見、決不激動民衆之情緒、向波輿論作反攻、德現自已至忍無可忍、凡德公民、應自聞在德境內之波僑、是否有受德人虐待、有被責罵或侮辱、波元首及其他重要人物否、又德法庭向來未有對波僑作不平之裁判、因此波人有誤信德國乃一儒夫之邦、況最近波蘭報紙竟謂曾一度戰敗德國、將來在柏林附近作戰、亦復如是等語、雖知波蘭尋求本身利益、乃其自由、但答以剌刀以引路、亦與余輩無關、惟與所引之路、並非在更改波蘭之地圖耳、如謂此路雖至柏林城外、仍未止境、則吾人不能不以剌刀作爲防禦、蓋德國領土、萬不

中英協會舉行年宴
英代表對我抗戰建國極表同情 對蔣尤敬譽爲第一流軍事領袖

▲中央社十三日倫敦電　昨晚中英協會年宴、到開人二百餘人、國防部長卸特飛、貴族院反對黨領袖期斯奈爾公爵、及牛津大學政治教授亞丹斯、先後繼郭泰祺大使演說、對我國抗戰建設、均極表同情與佩服、對蔣總裁特表敬仰、稱爲第一流軍事領袖、亞丹斯教授演詞中、節讀蔣總裁二月答牛津各教授函、全座爲之感動、今晨各大報對卸特飛郭泰祺演詞、均特選載、並加評贊、

★　★　★

國聯政院常會準備討論修正盟約
將會員國分爲積極與普通兩種 前者須接受互助義務後者則否

▲中央社十二日倫敦電　此間外交界某某人士頃宣稱、國聯行政院本屆常會、或將討論盟約修改問題、此議當由蘇聯或巴爾幹半島各國之一發動之、而由土耳其國加以贊助、現所擬議之計畫、乃將國聯會會員國分爲積極、與普通兩類、前者須當接受互助義務、後者則否、英國政界人士頃乃加以評論、在此種計畫、以視蘇聯前任人民外交委員長李維諾夫所倡導之一般集體安全制、雖有不逮、但較之英法蘇三國成立協定實施部份的集體安全制、則勝一籌、頗爲蘇聯所贊同以

弛禁法報入口
法意面和緩

▲路透社十三日巴黎電　意政府今日宣佈、弛禁巴黎時報入口、可見法意局面已和緩、

能爲他人所破毀、現自余等已作準備、靜候時局之演變而已云、

菲勒加士奇城發生大火
歷三小時始熄 損失之數頗鉅

▲路透社十一日喀尼拉電　菲律濱之勒加士奇城、今晨一時許、發生大火災、歷三小時始熄、該城被火災區域頗廣、損失之數約卅萬菲幣、其中有許多被災之房屋及貨倉、巳買保險者、該城之市長兩日前得接一匿名函、謂將有人來放火、市長遂及早逃去、以避嫌疑、今晨果係在其住宅起火、故疑此次火災、係好人縱火所爲、

粵港滬 天喜堂 老婦調經丸
若非萬金安敢獨沽一味
主治 婦女經病總憂 赤白不孕等症

法國輿論深信中國勝利
各報均詳載我國勝利消息

▲中央社十三日巴黎電　我軍進攻勝利、此間輿論均極注意、除若名右派各報外、均詳載我國戰勝消息、每以大字標題、專論雖小、大都謂日本之未敢以武力協助獨裁集團、實因中國堅強抵抗、已令日本無力西南、并認爲中國勝利、即爲民主集團之勝利、而我軍進攻、又令世界局勢有好轉之兆、又白日報、中國全國一致、意志堅強、預備抗戰到底、所用新戰略、巳令敵人疲於奔命、必操最後勝利云、

晉南中條山我軍克復河口等地
晉東我軍夜襲昔陽 晉南民衆加緊抗X

▲中央社十三日興集電　河口、揚林堰之X、經我軍連日攻襲、現均潰退城內、河口等地相繼爲我收復、

▲中央社十二日興集電　我某支隊五日晚破壞正太路陽泉以東鐵路三里許、另一部於六日夜襲昔陽城、激戰二小時、X據城頑抗、迄拂曉、我即自動撤退、

▲中央社十二日西安電　晉南各縣人民、因不堪X人之橫暴、揭竿起義、組織義勇軍、民衆自動參加極爲踴躍、

▲中央社十二日興集電　汾南X軍、近擬修築通達同蒲路水頭站至庄河津及運城之公路四條、我各部正配合當地民衆襲阻中、河津稷山公路兩旁麥苗連日X軍迫割、除汾北民衆恨之入骨外、其他各處民衆、亦以維護食糧爲號召、紛起襲擊X、近派裝甲汽車數輛、晝夜駛行公路、防我襲擊、新絳X七日晨將前後俘獲我之士兵十一名、悉數在城外慘殺、是晚城內X、突傳我軍進襲、大部開入城外、并向西北砲轟數小時、實則我軍并無動作、X之恐慌情緒、可見一斑、

▲中央社十二日洛陽電　十日當陷新野之X約千餘、因我南陽、鎮平、鄧縣等處之大軍會攻、十一日X不支向新野東南一帶潰竄、我正追擊中、

▲中央社十二日洛陽電　十二日晨、X二千餘、藉飛機大砲之掩護、分三路向店河進犯、一路由張店鎮（唐河西南）、一路由村鎮（唐河南）、一路由營庫（唐河南）、向我猛攻、我正與X激戰中、

東北同胞乘機反正
我軍予以安撫

▲中央社十二日西安電　軍息、東北同胞、平時被XX壓迫、無所不至、本月四日X十餘、復壓迫彼等、在周村砍樹、彼等四十餘人、見反正時機已至、乃一致奮起、將監視之X兵全數綑綁、向我某軍投誠、當經我軍予以安撫收編、

武漢X傷兵絡繹運滬
顯示前線緊張

▲中央社十二日重慶電　漢口外訊、近旬武漢各碼頭車站轉運X傷兵、絡繹不絕、已充分顯示前線戰事之緊張、三四兩日、由鄂西北前方經公路運漢傷兵約二千三百餘名、當即轉搭岳陽丸五日晨下駛、昨復有運輸輪第二百七十九號、轉載武昌傷兵約一千七百餘名駛滬、

法下院通過信任現政府案
贊成達拉第最近宣言

▲中央社十二日巴黎電　法國下議院今日下午以三七五票對二二三〇票通過信任達拉第內閣、反對者多係社會黨及共產黨議員、

▲中央社十三日巴黎電　法衆議院昨以三百七十五票對二百三十票、通過信任達拉第總理外交政策議案、該議案之一部份係贊成總理最近之宣言、即獨裁者若對法國或其同盟國挑釁、則法國必起而應戰、

渝天主教堂主教演說X機濫炸

▲中央社十三日重慶電　渝市連日遭X機濫炸後、天主教堂亦損失奇重、該堂主教目擊X寇種種暴行、激於義憤、特在拍攝被炸實況影片之際、發表演說、提出嚴重抗議、原詞照譯如后、「五月四日空襲的時候、重慶天主教堂遭受到很大的損失、教堂地方中了兩個威力很大的消滅彈、地上留下了兩個十五米達的大洞、幾所房子、馬上塌下來、把廿五個人活生生的埋在瓦礫裏面、這廿五人當中、有一個是聖教學校的教員、十五個是學生、聖約瑟大教堂、養老院和貧民醫院中了兩個炸彈、炸死十八個人、聖米塞教堂和學校房屋也被兩個炸彈完全炸毀、死了六個人、中國很多城市、都已經受到殘忍的轟炸、現在重慶也發生了這樣的慘劇、好幾處繁盛的商業中心、都已經在頃刻之間、給燒掉了、燒死和炸死的共有六千多一、任何人看了這種恐怖情形、都不容他保持中立的程度、假如有人叫我不要說話、那簡直是一種極大的罪過、世界上無論怎樣、總還有正義和公道的呼聲的、我的良心也便是這種呼聲的反應、因此我不能不和一切具有人類情感的人一起嚴重抗議這些毫無理性的暴行」云、

食物性瀉劑
比藥性瀉劑好

桂格麥片，於補血補腦添精生力之外。復含有一種粗糙物質。足以促進消化，輕瀉助泄。使吾人全體天然清暢。請試食兩星期，以證明其解除便秘之功可也。至其補質之豐富，則又爲健身增力之經濟妙法。

各地商店均有出售

桂格麥片
Quaker Oats

英與國聯樹膠錫兩委會商英美物物交換計劃
希望兩委會能贊成此項計劃

▲路透社十三日倫敦電　據財政新聞消息、英政府曾與國際樹膠及錫鑛兩委員會商議英美兩國之物交物貿易計劃、英政府希望該兩委會贊成是項計劃、英政府早知此項計劃、必引起許多人反對者、但因美國力要求實現此貿易辦法、英政府爲政略上之需要起見、故不能不顧及樹膠及錫鑛商人之特殊利益、在美方面之立場、則以爲在此歐洲時局嚴重中、美國甚需要此兩種貨品云、

傳美巴兩國商訂軍事同盟

▲海通社十三日華盛頓電　日前傳美國參謀部長馬素爾將作巴西之行、惟馬氏對于所傳商訂軍事同盟之事、並無表示、但國務卿赫爾因此項消息、遂向報界發表聲言、謂渠對于軍事協定之主張、完全不知、祇相信馬氏乃負有改善兩國文化與經濟之任務而已云、

中央衛生處主任報告抗戰以來我犧牲人數
我X傷亡者超過一百萬 逃離故居者五千萬以上

▲路透社十三日重慶電　中央衛生處主任顏福慶今日發表報告謂、重慶於本月三四兩日、被轟炸橫遭慘死之平民約有五千、傷者二千、房屋破壞者二千三百九十一間、自開戰以來「華軍傷亡者已超過一百萬、失去父母之兒童、受[illegible]養育者六百萬、難民要遷離故家者數在五千萬以上、其中有一千六百萬餘貧之無依者、中國現在甚缺乏醫生看護、現有之醫生約九千、看護六千、各處軍醫院共有病床卅萬張、醫藥工作人員二萬、

豫南我軍反攻克復新野
殘X向新野東南潰退

▲中央社十二日洛陽電　四日五日兩日、X由太原向五台增援、X五千餘、砲數十門、同時東洋鎮亦增兵千餘、七日與我激戰中、

▲中央社十三日南陽電　X千餘、于十日突竄新野附近、我軍即奮勇迎擊、卒以衆寡懸殊、向城郊轉移、迄晚我援軍馳至、十一日晨猛攻城垣、城中民衆乘機響應、內外夾攻、至下午斃X三分之二、殘X不支、向東南竄逃、新野遂告克復、

墨西哥決定援助民主國家

▲中央社十三日重慶電　紐約十三日塔斯社電、墨西哥大總統卡得那斯對芝加哥每日新聞報記者發表談話稱、倘歐洲一旦發生戰事、則墨西哥以及所有美洲一切國家、對于民主國家、均將集體地予以堅決之援助、

紅牌獲架
威士忌酒

紅牌獲架威士忌酒原料優良釀製得法故能使飲者獲到實益

自一八二〇年至今世界各地均崇尚

總代理 香港太子行 廣和洋酒行

JOHNNIE WALKER

香港永安有限公司開派股息廣告

啓者本公司經股東年會議決訂于國曆五月十五日星期一開派廿七年份股息凡我股東屆時請携息摺到香港德輔道中本公司依照手續收領是荷
派息時間每日上午十時至下午一時 下午二時至下午四時 星期日停派
香港永安有限公司總監督郭樂啓
中華民國廿八年五月十四日

承受告白

啓者深水埗大埔道七十九號至八十五號五經發記印刷所茲有鴻福堂志圖別業自願將所占股份退出與五經發記印刷所公盆承受經已交易清楚以後生意盈虧概與鴻福堂無涉特此佈告
承受人五經發記印刷所啓
己卯年三月廿日

遺失圖章啓事

啓者弟日前附儲國華商業銀行儲蓄部第壹叁陸伍捌號所用之小章爲存底現不知如何遺失曾向該銀行掛號在案茲特登報聲明日後無論何人拾得或自行檢出概作廢物無效此佈
呂發賈啓
民國廿八年五月十三號

本港新聞二

英人登記決月底結束
不遵令登記者將受懲處
警察司昨日再發出警告

僑港英人登記一事，政府限於本月底截止，此爲強迫式，獨海陸空軍人員及警察婦女，或十八歲以下，五十五歲以上者，可以豁免，除此以外，凡屬英國居民，本年五月卅一日仍在港居留者，一律要依法登記，本月底將填妥之登記表送交警司，若逾期不登記，則警司將依法加以控告，昨十二日，警司已有通告發表，警告一般英人，早於郵人登記，則純取自動式，並非強迫云。

港府華員會十六週年紀念

港府華員會成立迄今，已十六週年，會務之推進，莫不以求華員之利益爲前提，對於社會國事業，亦瀝應不遺餘力，故該會參加人數，有增無已，近聞該會乘在徵求會員未結束前，特於今日下午七時，在華人行八樓該會會所舉行成立十六週年紀念大會，以聯絡新舊會員會友感情，並由該會遊藝部戲劇組表演話劇「忠孝節義」（即鳳凰城）及其他節目助慶，查此劇曾由中旅劇團在皇后戲院公演多次，該會得藝術界聞人李晨風担任指導，並用粵語演出，屆時想必有一番熱鬧云。

民航機之來去

聯美公司之加利福尼亞飛剪號，昨十二日下午二時半到港，此行來港愆期兩天，查該機載來美國郵件一宗，及乘客七位，昨晨八時半，已離港返航，昨帝航機第利亞及多拉多號，昨十二晨七時，在啓德機場開出，除郵件外，並載乘客九名。

毛和源昨返港

中央振濟委員會委員毛和源，月前奉許代委員長命，代表該會赴上海宣慰難胞，並協助各善團推進生產救濟，茲已公畢，於日昨搭康總羅素號輪返港覆命。

港政府新委任

港府昨發表委任一束如下，㊀茲委摩斯署理消防局總監，㊁茲委蔡鼎銘任衛生醫官，㊂茲委黃麗永、朱菲卿、唐小蓮、黃淑珍、李卓英、林玉環、傅娟容、楊燕梅、鍾鳳韶、孫洪志、梁翠持、何佩霞，爲公衆種痘師。

少年報被截刼

少年劉錦群，昨日下午二時許前往中央警署報案，據稱，彼爲身居大道西七十一號地下某店店伴，是日下午一時十五分，行至干諾道中一百三十七號東方旅店門前，突被三賊、徒手向其截刼，當時兩賊人撲前緊搜其身，及掩其口眼，使其不能稍事抵抗及呼叫，一賊人則乘勢伸手入其囊中搜索，卒將其身上港幣三十元，強行搜去，得手後，復被賊等飽以老拳，推之仆地，兩賊從橫街飛奔逃逸，一賊人則跳上一電車逃去云，當值探目報，以疑點甚多，亟派探前往其所稱遇事地點勘查，以明真相云。

九龍關新稅費

九龍關公署昨發出第八二一號佈告云，「查本關各分卡所（九龍車站分卡及深圳車站分卡除外）征收出入口各項稅費，自本年五月十六日起，至另行佈告之日止，所有價格，開列如下，仰各週知，此佈，計開、入口稅費每百關金應伸香港銀一百三十三元七角五仙，出口稅費每百國幣應伸香港銀十五元八角七仙」云云。

市虎噬傷兩人

昨午十二時許，有某號運輸汽車，由大道中何東行附近轉上威靈頓街，其時適人來往甚衆，一時閃避不及，卒將一年約十餘歲之男童撞倒，該童當受重傷，恐有性命之虞，後由該處之交通警察電十字車到場，將傷者送入瑪利醫院救治，抵院時，傷者仍未清醒，故其姓名居址未詳，警方現在查訪中。

又昨十二晚十一時許，有某號營業汽車，駛至德輔道西西邊街附近，不知因何失事，向騎樓底方向駛去，結果將一過路男子撞倒，當堂暈倒，傷勢甚重，後由司機人往警署報案，當值幫辦接報，立召十字車將傷者送入瑪利醫院救治。

一女郎被控虛報刼案

女子曾倚如，被控于前晚九時半，往油蔴地警署謊稱被刼，犯有報假案之嫌疑，昨晨解由九龍裁判府麥可提訊，被告否認有罪，守控西探語斯派利，對官申述案由，稱，昨十二晚九時半，被告到署投報，稱在油蔴地某街被三賊持械強刼，刼去現款十二元五毫，及圓形手鐲一個去、余某於之後，以被告言語支吾，乃搜其身，搜得現款一元五毫七仙，珠頸練一條，月形手鐲一個，乃疑被告係報假案，故將之落案云，說畢，官以案情待查，命押候四十八小時再審。

苦力途中遇刺

昨晨油蔴地新填地街街市附近，有一苦力，年約四十餘歲，突被兇徒行刺，將其頸刺傷多處，後由途人電十字車到場，將傷者送入九龍醫院救治，至著傷者因何被刺，無從探悉，警署當局，尚在查究中云。

小輪搭客投海

昨晨寄時四十五分，油蔴地輪船公司民僚號，由油蔴地開港距路徑未幾，有年約卅歲，身衣黑衣之三等客一人，投海自殺，爲餘客發覺，大聲呼喊，司舵聞聲，急停航派員打撈，結果將該男子撈起，惟已飲水過多，返魂乏術矣，後由該輪公司電知殮房，派員舁箱到場，將屍首舁入殮房剖驗。

天文台氣候報告

昨日下午五時五十五分天文台佈告，颶風氣壓位於中國之東南及東海以至太平洋，低氣壓在日本島之東，東京之南有些氣壓，向東偏東北移動，另一颶風位於波芝利（譯音）海面，預測（甲）輕微和緩南風及東南風，（乙）和緩東風及東北風，（丙）和緩東風，有雲，（丁）和緩東風，（戊）和緩東北風，（以上甲由上海至福州，乙由福州至本港，丙本港，丁由本港至海南峽，戊北中國海）。

今日播音秩序表

十二時半，中樂唱片，天河配、麥妙香、麻姑獻壽、梅蘭芳、黃鶴樓、鴛鴦塚、姜妙香、紅鬃烈馬、譚富英、王芸芳、姚玉蘭、三娘教子、沈易書、一時時刻天氣報告、鐵面無私、鐘劍如鍾卓芳、惠明下書、佩珊小明星、英雄救國、大鬧蘆溝、何大傻打假公、何白駒榮寶、杭頭、林超群、次伯、偷石公子、白駒榮、乙、K六時至七時、二時半完、六時、中樂唱片、小明星陳景瑞、水晶版下看、有兩人情關、飛霞、徐柳仙、廖寶劍、弄月、落雁、李雪芳白駒榮、姐妹花、女、合奏、六時、聽刻天氣報告及、國語新聞、七時卅五分、中樂唱片、丁山打雁、梅蘭芳、七時半、徐漢倫、粵劇生救投閣話、八時、白、八時卅分、小亭、婦新苦、要婆拍、中樂唱片、九時卅七分、中樂唱片、雙簧、獨奏、九時、舞、八時卅七分、百寶箱、何羅漢、嫦娥、十時卅四分、湖州片二、流水曲、嘉佳嶺、林之芳、金燕、欽賜、十一時完。

學校消息

▲僑勵女子中學少年團，全團百數人，今晨由團長許志清率領，往[illegible]

▲不論你患何種咳嗽，都嗆弄至咳血肺癆的，倘若你在初咳的時候，速服「必達治咳水」，當然不嗆有這種險象，▲如果你因患咳血而至喪了你的生命，你勿以爲「命該如此」，實在因你不服「必達治咳水」，放棄你自救的責任吧。

必達治咳水，安全可靠，奏效也，經得多數大醫師贊揚採用，治愈咳者、拾餘萬人。

粵嘉齡公司出品　港藥房藥店均售

此爲兒孫繞膝。嬉笑滿堂。誠爲家庭間之大快事。欲保持兒童健康。週年不病。請採用，

趙大光燕窩精

能治小兒各病。兒科特效良藥。功效甚確。每包一毫。梁國英。新世界。南華藥行均有代售。

省港趙大光藥行廣告（九龍旺角打老道郵政局對面山邊）

精醫 血毒惡癬 似瘋非瘋 血蛇血癬 皮膚痕癢

急慢性毒症 梁天民醫生 採用最新儀器特效藥劑治療各期毒症血毒 醫務所大道中晉隆茶號式樓 電話式陸叁肆（即中英藥行內）

今日娛樂消息

―電影―

皇后	（西片）鸞鳳舞
娛樂	（西片）風流女鬼
平安	（西片）鸞鳳舞曲
中央	（西片）飛人國
東方	（西片）海角遊魂
大華	（西片）浮生若夢
新世界	（國片）烈女報夫仇
香港	（國片）莊子試妻
西園	（西片）荊棘幽蘭
九如坊	（國片）金絲蝴蝶
油蔴地	（國片）姜太公
明星	（國片）生骨大頭鬼
長樂	（國片）萬里行屍
文明	（國片）四潘金蓮

―戲劇―

官涌	（國片）姜太公
光明	（國片）大破銅網陣
景星	（西片）風流天鵝
旺角	（國片）飛將軍
快樂	（國片）大破銅網陣
彌敦	（國片）姜太公
國泰	（西片）德國亡奥記
利舞台	（西片）蕉龍經
東樂	（國片）姜太公
新九龍	（國片）大破銅網陣
北河	（國片）胭粉將軍
廣智	（國片）癡心怪人
太平	（國片）蕉龍經
普慶	中華（日）狄州娘 劇團（夜）中國男兒
高陞	錦添（日）混世魔王 花（夜）璧宮富貴花

▲各界九龍鐵石山作李修學旅行，並特約講師黃教誠、周炎勳等担任各種講題云。

▲九龍茶商有十二處，團、東普陀、美孚山諸勝，五月十四日，赴滘口、中華員生，以是期休假，結隊旅行，該校學生，除年幼者不便參加外，其餘同行者二百餘人，大有蓬勃宜冠、風浴詠歸之致云。

▲嶺東中學青年團，定本月十五日星期一早九時，假在普慶戲院舉行成立禮，及職員就職典禮，同時演劇籌款，賑濟難童，備此大游藝助劇演款，純粹該校男女中小學生所表演，加插音樂，門券祗收二毫。

▲南越中學、爲籌集賑濟難童兒、辦理粵港籌款、午十時半，在娛樂戲院演出，本港音樂家儘名一堂，內容除有馬思聰之四重奏、馬國霖、何宗齡之世界名曲演唱外，尚有中華合唱團參加演唱救亡歌曲，如旗正飄飄、救國歌、及趙元任之傑作海韻等節目甚爲豐富，門券分五元、二元、一元、五毫云。

出版消息

抗戰建國旬刊社主編之抗戰建國旬刊，創刊號於本月十日出版，其內容關於時事批判的，有五四與民主主義運動、目前的戰局、反侵略陣線與政黨兩國事，關於理論方面的、有論兩種不同的戰爭及德意問題、對抗漢奸理論的鬥爭等等，均頗精闢透闢、現港到本港、各大書局均有代售云。

戲劇消息

▲新成立之一凡人劇團第一部作品、以美國共和電國一更勝一籌之新衛洲一與菲洲之武士不用飛機、在上有翼之飛龍、在小泰山所破、空中殲滅、中央戰國紀、幸賴人國更以驗證、實證之故、全數破滅、此片不容、遺惱火山頭、最新聲片「中國時代的進展」集、更至起開映、紀錄拍中五十三本、特法國繼之加數年紀錄二十五萬萬、美金成之馬奇諾防線、內容、初次介紹、非常名貴云。

瑞芬氏（中華民國政府註冊商標）

廣嗣藥露　瑞芬氏萬應無畏寶

本無畏寶統治毒症最速效最安全之聖藥

一治淋毒急性慢性一切之毒症　一治頭毒入骨及骨痛　一治疳瘡及皮膚生癬　一治婦人乳瘡　一治大腸毒及痔瘡　一治頸癧及牙疳　一治白濁小便不能理口

凡患上開各症如爲初起者每日服一次限三服痊癒倘未痊癒者每日服食者乃可至本醫盧服食者不在此例　本醫盧設在油蔴地彌敦道叁三九號二樓　電話五九二二四〇各埠均有代售

瑞芬氏全權總經理香港同文街十五號巧明披露圖

肺癆咳血　婦兒專科　救世名醫　區達時　抵港　寓中環威靈頓街三十七號B三樓　精製（肺癆止血散）（小兒鎮驚退熱丹）　診症時間每日上午八時至十二時下午四時至六時

介紹良醫

代人戒烟最安善

前廣州市第五衛生區主任林紹雄（即林偉男）醫生。在廣州懸壺問世，久享盛名。擅治內外全科。小兒科各症。用新法代人戒除鴉片烟。尤爲安善。能徹底戒除。永不思吸。戒後身體康健。現因避難來港。寓灣仔林道七十九號地下。（或通電話式叁伍肆柒號亦可）。特爲親友知交介紹。俾知所問津焉。

華字日報林清源謹啓

小便刺痛一日除根

內人患小便刺痛。便溺無效。頭痛非常。影響精神寢食不安。幸蒙大道中一七六號何東行五樓上海婦科專家李靈仙女醫師施以王道新法一服立刻止痛。三天除根。感德之餘特登報鳴謝

香港美孚火油公司 區傑才偕妻李月蘭敬頌

李靈仙 萬靈丹 專治一切傷風感冒。身熱頭刺。止痛退熱。每包一毫暫沽五仙貧者難民敬送。

愈我廿年胃痛反吐 噯氣酸宿 大便秘結 王日光醫博士

僕患胃腸腎病。逾二十年。嘔吐酸水刺痛。常作噯氣。幸醫東華。前四年蒙大道中一七六號何東行五樓。上海名醫。胃腸宮腎專家王日光醫博士善法治愈。永無復發。介紹親友醫治胃腸宮腎病。均收奇效。誠爲近代之良醫也。感德之餘。愧無以報。特獎銀杯成座。題曰『性葬術精』。以留紀念。並登報鳴謝。

香港中國銀行宋佐廷再頌

診症時間―每日上午十時起至下午五時止星期日下午停診

香港安樂園有限公司啓事

啓者於民國廿八年五月一日接到本公司股東潘蓬山君來函報失其名下所佔本公司股份票由第肆壹致壹號至第肆式式零號又肆壹陸肆壹號至壹陸肆玖號計共三十七股如有轇轕事情由民國廿八年五月二日起限兩個月之內請到本公司聲明否則既經另行補發新股票息摺交回該股東潘蓬山君收執嗣後無論何人拾得或該股東自行檢出上列所報失之股票息摺均作廢紙無效特此聲明以免後論此佈

一九三九年五月二日

頂舖告白

本堂前受深水埗荔枝角道鄉吓公茶香室酒家全盤生意，准於舊曆三月廿五日交易，該號如有華洋轇轕揭借貨物等項未清，請向舊人理妥，一經交易，概與合成堂無涉，交易後仍用茶香室加多新記照常營業，特此聲明，此佈。

民國廿八年五月十二日　合成堂啓

經濟小廣告欄

二號字四個五號字四十個以內登叁天收上期刊費壹元

新光郵票雜誌

七卷一期二期均到港專載新郵消息論文每期港幣二角歡迎入會章程函索即寄新光郵票會香港代理干諾道西三十六號

招考救護

粵僑救濟祭梓委員會招救護生閱歷十三日考試有高小以上程度者希每日十一二時逕到大道中勝斯酒店四樓四一四號報名

工廠　房屋　平沽

澳門工廠連地萬餘尺有井水源足深水埗石屎四層唐六千五元文咸西華僑信托電話二五二一九

談噴嚏爲愛人想念的感應

記得聽月軒詠美詞有佳句云，「陡然嬌嚏兩三聲，消息難分曉，莫是意中人，提着名兒叫」，俗以噴嚏爲有愛人正在想念的感應，雖文人雅士，亦難免俗，現代醫學昌明，早經証實，噴嚏爲傷風症的初徵，並不是什麼愛人正在想念的感應，但是噴嚏初起，若不加快調理，進一步鼻塞，頭暈，或週身發熱，或肺管發炎，百病發生，切不可忽視，

虎標永安堂萬金油，萬病可治，如果發生噴嚏，速用萬金油少許，以開水沖服，馬上可以恢復健康，若是發生頭暈眼眩等症，須服虎標頭痛粉一包，立即止痛，應效如神，因爲虎標良藥，可以消除百病，可以增進康健，確係居家旅行不可不備的至寶，

港粵 利安鐘表行 大佬
POLAR 播拿時表
新式龍珠表
總行香港大道中 電話二一六一六
分行廣州十八甫 電話一五四五五

陳伯壇先生門人 方若渝醫士
適仲景法活人滿萬 沉病家者於不知醫者介紹
大道中[illegible]
羅其孝 任佩琳

陳泰泰 痔膏
十年痔患一敷斷根
每盒一元半
主治
此膏乃數十年醫痔特效品比打針更勤綫刀割去神功能殺菌生肌止血脫痔久清內無論新痔痔瘡一外痔不愈一遠年痔痛數十斷根唐拾義經理

陳泰泰瘡膏
統治大小瘡癤頭瘡爛肉無名腫毒去毒拔膿生肌埋口

粵省要聞（一）

×退出會城後甯路戰況劇烈

新鶴江佛兩路×採守勢

▲中山謠言甚盛縣府否認有戰事

【本報專訊】×自退出會城，結果江門一帶外圍線，但十一日晚，我大軍已沿會城推至都會，甯路方面，×我兩軍，已相峙于奇榜間，新鶴江佛兩路，戰事亦甚激烈，但×于退集江門後，雖揚言向中山進犯，惟中山連日雖情勢極緊張，而中山沿境各地，截至昨十三日午，均未有發現×人到援，至有傳十日午×在中山第四區之橫門及涌口門强行登陸，并在小隱叠石展開血戰之說，據縣政府發言人湯秘書言，絕對無稽，上述各地，過去數日來，均無戰事發生，所傳殊非事實云云，昨晨另一消息，則謂因赴援江佛新鶴兩線，故突將會城之×，撤出增援，最近又復由順屬方面向江門增兵，×已再度向會城推進，此消息當局尚未有証實，茲將昨日所得各情分錄如下，

江門難民談述情況 記者昨得晤十二日由江門逃出之難民談稱，江門自被陷以來，十日十一兩日又復緊張，×在此數日間，一日數頒戒嚴令，每次戒嚴令之頒發，所有交通，均一律停止，×軍則忙于搜索，每次僅一兩小時，即將交通恢復，蓋×極防我便衣隊之混進也，爲十日及十一兩天，江門所聞之砲聲，異常緊密，尤以十一日將午之際，砲聲在甯路愈迫愈近，而×人亦紛紛由甯陽岡州兩路，開返江門，大部先結集于三角塘紫茶路一帶，旋即分別開向江佛路方面而去，此等×軍，聞確係由會城開返者，同日×騎兵大約有三百條，均結集於紫茶路八泉酒家側便之空曠地，但至夜後，即撥數開拔，其開拔去向，似係江佛路方面，但有一事，最足稱奇者，十日下午，有×戰馬殘骸卅九具，聞係在新鶴路之佛子均附近，運抵江門者，此項戰馬殘骸，均堆置於三角塘江門戲院對面，而日籍×兵，均對此戰馬殘骸垂淚，似有不勝悲感者，其原因爲何，則無從測知，現江門全市幣個已罩在戰氛圍裡，而仍在江門留居之市民，誠恐巷戰來臨，身蹈危險，已紛紛走避，現全市各險要路口，無不滿堆沙包，×人則均在沙包裡擎槍以待，大有市內戰事即將爆發之勢，余於十二日晨，因聞我軍已沿甯路迫近，且砲聲緊密，迫得轉道外海方面而逃，在外海遙望滘河，均佈有多數之×人武裝漁艇，惟×艦則不多見，現駐江門之傀儡何某，大招士匪，己自稱爲四邑挺進隊總隊長，連日均張貼佈告，招募新兵，但人民之自動應募者，簡直絕無一人，有之祇係土匪，藉作鷹犬，故出而應募耳云云，

×增兵後再迫會城 據另一方面消息，十二日×在順屬方面，盡量抽集各部，增到江門，其中大部，係李逆道軒之僞軍，至×騎兵則約三百餘，及×軍四五百左右，×兵增到後，即向甯陽岡州兩路推進，十二日下午，并以×機二十餘架，掩護×兵向會城進衝，與×軍會于江嘴都會交界中之奇榜鄉，我×發生劇戰，聞×軍已將我都會源攻破，再度迫近會城，惟情況混亂，但當局對此消息，尚未証實，因未接得正式之情報也，

新鶴佛江×取守勢 至新鶴江佛兩路，現×祇取守勢，其主要陣地，在江佛公路，則佈諸佛子均，×雙龍橫嶺之間，新鶴公路，則佈諸軍之鐵綫網，足証×對該兩路祇取守勢矣，但兩該路之戰事，昨十三日晨，仍在劇烈激戰中，惟我軍在該兩方面，已取主動之地位，現×頗爲恐慌，

吳飛到岐後之策劃 吳飛自十一日抵達中山後，十二日下午二時，吳氏已到司令部視事，惟未有定期舉行就職儀式，吳氏于十一日晚，已在司令部召同張惠長袁帶及陀佩等，策劃增强中

×機頻向各地轟炸 【又新會專訊】昨十日上午九時許，×機十二架，由開平方面飛入鶴山，向宅梧公路投彈四枚，並用機槍掃射，傷斃過路人數人，隨轉飛新鶴公路，複向平嶺，杜阮一帶投彈，意圖轟炸我軍陣地，落彈約有十餘枚，有數彈落在杜阮墟東橋，將該石橋炸斷，傷斃十餘人，兩彈落福穀里，燬民房四間，幸居經疏散，未有傷斃人命，其餘各彈多落山嶺田野，損失甚微，是午又有×機兩架，飛新開公路沿路低飛偵察，并向司前白廟各鄉村開機槍掃射，白廟被擊傷一人，×機隨飛入單水口向台開方面飛去，開平蒼城及新興縣城，是晨均遭×機投彈，新興落彈數十，損失情形未悉，

我飛機隊猛炸三水×陣詳情

……×擾橫石被擊退……

【肇慶專訊】×西侵企圖，近益顯著，據報×現正將在粵之主力，陸續向西移動，三水方面，最近已增加至七八千人，企圖集河口海面之橡皮艇，亦達三四十艘，另有×艦一艘，泊老鴉洲附近，似有沿江西犯企圖，此外江門九江方面之×，連日繼續增加，查我粵軍事當局，以西線吃緊，除飭令鄧軍長嚴密堵截外，復於九日上午六時許，派機九架由某地起飛，轟炸三水×陣，是日我機先飛九江一帶偵察一匝，然後續飛三水，當時×兵一隊，正在縣城對開郊外體操，及見我機飛至，始狼狽躲避，此時河口新墟，三水縣城等，亦相繼發出警報，各×兵無不倉皇走避，情形極爲可笑，我機乃對正目標，從容投彈轟炸，時泊在老鴉洲附近之×艦，竟開機槍，企圖頑抗，我機遂轉移目標，先解決此×艦，計該艦中彈達六七枚，當堂傾側入水，我機復在河口沿岸，投彈多枚，炸沉橡皮艇十餘艘，炸×所築工事，至七時許始相繼飛返某機場，查此次×損失極爲重大，除一×艦受重傷外，及橡皮艇十餘艘被炸沉外，×兵傷斃者達百人以上，事後××指揮官中原，竟謂我機轟炸時，有便衣隊潛伏指示目標，乃於是日下午施行戒嚴，逐戶搜查，極盡騷擾之能事，惟結果一無所獲，此間民衆聞悉我機轟炸×陣，無不鼓掌稱快，又查八日午，有×五十餘人，分乘橡皮艇兩艘，由河口駛至橫石，企圖登陸，惟被我當地自衛團奮勇抵抗，×無法迫近，良久，始悻悻而去，現該處民心極爲安定，抗×空氣濃厚，又查此間軍事當局，以當此時局緊張中，地方治安之維持，更宜嚴密，并爲杜絕奸宄混跡其間起見，因此連晚派出政訓員多人，按戶抽查戶口，如認爲可疑者，即予拘捕，至與日前所填寫之戶口調查冊不符者，亦一律扣留查辦，又當局對於現時悠閒無職業之市民，決定設所收容，俟經短時期訓練後，即派往軍隊中服務，以期個人國家兩方面，均得裨益云，

犯南頭×撤退後漢奸仍在南頭活動

▲昨發現漢奸放火箭
▲×機昨飛各地窺察

【寶安專訊】九日南頭，赤灣，西鄉，固戍一帶海面，×艦增至共七艘，十日晨×兵二百餘分乘汽船在南頭大新街吳屋分四路登陸進犯南頭，即日下午爲我擊退，詳情已見本報，專訊，查犯南頭之×撤退後，該路政警當局即回城維持秩序，調查損失，記者昨據某方關消息，×兵此次在南頭登陸，係由漢奸引導，志在向當地商團繳械，據聞×兵是日在南頭大新街時，除四處搜索糧食五金外，并强擄我壯丁五十餘人，又失去長槍三十餘桿，現在南頭沿海地方，漢奸異常活動，昨（十二晨）四時許，又發現漢奸放火箭多起，似係指示××××，刻該縣當局已加派軍警前往圍緝，及維持地方治安，又南頭海面現泊×艦有三艘，

×機窺擾 又日來×機未有飛擾寶屬各地，人民稍得安居，×於十日犯南頭後，人心不無影響，而互有戒心，昨（十三）日午十二時許，南頭海面發現×機九架分隊向縣境進襲，各地即發空襲警報，十二時十五分深圳墟亦發警報，一時墟民紛紛逃避，查該批×機由南頭飛至廣九綫塘頭廈後，即向北飛去，未有投彈，又此間消息，

×艦移動 據日前接到情報，大批×艦由台灣廈門潮汕方面向南移動，則昨（十二）日接到某情報，似係向可証實×艦確有南移，海南虎門各方面增援，本月二日寶屬大鵬灣海面會到×艦大小共六十餘艘，至七日晨×艦全部即已他駛，去向未得証實，又虎門海面現泊有×艦約二十餘艘云，

入容桂貼標語

順德團隊

【本報大均專訊】我退集大均將×監視之容桂各部團隊，爲實行政治宣傳，喚×覺悟，旬來乃製就×文傳單及標語，每於晚間派出便衣隊，潛返容桂，將此項×文傳單及標語，遍貼通衢大道，計旬來此種×文標語，觸目於容桂繁盛街道，××覩此，祇得着人撕毀而已，至昨十日晚夜深一時許，便衣隊當在桂洲公路潘家祠前張貼標語之際，適有桂洲偽維持會漢奸李某，偕同保鑣二人，從賊館返家，行經該處，覩我便衣隊工作，爲向×邀功計，擬上前將我便衣隊拘捕，我便衣隊俟李行近時，乃乘其不備，拔槍向李轟擊，李猝不及防，當堂應槍中彈倒斃，李保鑣二人，當時亦欲抽槍抵抗，我便衣隊恐大隊×兵聞耗馳至，且戰且走，時在夜深，對方亦不敢窮追，我便衣隊，遂得安全返防，將是役擊斃漢奸經過，向袁司令錦庭報告云，

朱暉日繼任建設廳長

▲省營工管處決恢復
▲發展省內公路交通

【曲江快訊】省府主席兼建設廳長李漢魂，近以省政建設事務繁重，且省府合署辦公，亦定六月一日起實行，爲便利辦事起見，特呈准政院辭去建設廳長兼職，由朱委員暉日繼任，巳先見本報前日專訊，朱氏巳定本月十五日（星期一）交代接任視事，加緊推進本省建設事業，

復興工業 七七事變後，粵省營工業，惜爲×機摧殘，民營工業亦連帶受其影響，廣州棄守後，受害尤甚，現李主席爲乘時復興本省公營民營工業，特將廣東省營工業管理處組織恢復，處長一職，原擬由新任建設廳長朱暉日兼任，但以省營工業事繁任重，爲專責辦理計，特另委朱實爲任處長，副處長職仍由原日張副處長仲新繼任，朱張兩處長，巳定日內接事，關於今後發展工業計劃，擬省營工業扶助民營工業，原有省營工業，并設法恢復，

發展交通 粵省交通，因環境關係，陸重於水，各處公路，頗收交通主幹線綱，李主席爲促進發展各地公路交通，經另委范展鵬曾獻聲爲全省公路處正副處長，已于四月底在韶接事，關於今後粵省戰時交通之整理，已擬具整個計劃，呈送省府，俟提出省務會議通過，即可按步施行，

中山形勢仍嚴重

沿海×艦艇之動態

▲我破壞岐關石橋截斷交通

【中山快訊】×犯中山陰謀，自×在澶洲登陸被我擊退後，中山情勢，轉趨和緩，頃據縣府消息，現接沿海情報，十，十一兩日，沿海一帶×艦屢增，唐家灣，三灶島，香洲，古鎮，橫門，斗門，各處發現×艦蹤跡，大小黃圃，南頭，大均，各處，亦時有×艇來往游弋，現雖未有異動，但環海一帶，均被×艦威脅，故中山情勢，轉趨嚴重，縣當局已作二次疏散人口，以免無謂犧牲云，又十一十二兩日，前山海面發現×膠艇數艘游弋，十三日有我海關緝私輪一艘經過前山，被×膠艇啣尾追逐，我緝私輪爲避免犧牲，即開足馬力，駛入澳海，×艇始他去，又據情報，十二晚九時許，有×汽艇廿艘，由虎門開出，向中山大黃圃駛去，觀此則×頤有進犯中山也，至第六區游擊司令吳飛，昨十二日已在中山某地就任視事，中山各界開會歡迎，情形異常熱烈，吳氏當衆宣傳，誓以大無畏精神保衛中山，望各界民衆一致努力，以完成軍民合作云，又一快訊，連日×艦窺伺中山，企圖伺隙侵進，沿海形勢日趨嚴重，南屏灣仔一帶居民紛向澳門遷避，異常擠擁，當局爲嚴密防範計，已飭防軍將古鶴之石橋破壞，截斷交通，灣泊於澳門海傍灣仔之船艇亦多已駛站，岐關車由澳祇能開到蕭家村站，轉駁赴岐，又昨岐關公司己于下午四時起停發營業車路，故昨（十三）日下午五時後，營業車於下午四時後已停止行駛云，

×援兵千餘由台灣抵廣州

▲凱開北路增援

【本報中山專訊】我各路大軍勝利，自開始向廣州反攻後，除將各地×兵，抽調爲前線增援外，並電東京乞援，一區游擊隊第五支隊，昨據情報，於昨九日晨，有×運輸艦兩艘，從台灣開至廣州，在河南內港泊岸，泊岸後，即有×兵一千五百餘名，源源登陸，分駐于鳳凰崗大坂倉及源棧貨倉一帶，當×兵登陸時，×憲兵在洪德路鳳安橋一帶，施行戒嚴，將所有一切交通斷絕，歷二小時之久，秩序始告恢復，迨至是日下午，×開至之援兵，又從海珠橋南往河北，由黃沙車站而開往北路前綫增援，同時有×小型航空母艦一艘，載有×機十餘架開至南沙島寄碇，連日該×航空母艦，均有×機起航，飛往容桂中山各地偵察云，

粵軍訓處訂定國民自衛名稱

【曲江快訊】本省各縣壯丁訓練總隊，奉命改編爲國民自衛總隊後，各縣多已遵行，茲查省國民軍訓處以關於各縣自衛隊之組織與名稱，咋特規定詳細辦法，通令各縣遵照，茲錄如下，（一）各縣國民自衛大隊部，改稱□□縣國民自衛總隊部，×區大隊，改稱□□縣國民自衛總隊第□區□□鄉（鎮）自衛中隊轄下，甲，預備隊（即年滿十八歲至三十五歲之現訓壯丁隊）乙，後備隊（自年滿十八歲至四十五歲壯丁編成之）至少年，婦女隊，均依社訓法規第三章之規定辦法辦理，（三）五、年滿十八歲至四十五歲，已訓成未訓之壯丁，一律編爲後備隊，每甲成立一甲隊，集甲隊成立一保隊，集保隊成立一鄉（鎮）隊，以鄉長兼任隊長云，

潮汕形勢雖弛仍緊

我軍事準備積極進行

▲潮屬公路築堡壘掘濠塹
▲粵贛閩邊之治安與交通

【汕頭特訊】日來×機雖未再來潮汕騷擾，惟海外×艦則窺擾如故，查十日下午柘林方面，忽發現×艦三，運輸六，突以機槍向沿岸掃射，約一小時，我當即加以嚴密監視，×知我有備，始行他去，現沿海泊共有×艦三，惟潮汕警備司令部，以目前汕頭形勢雖稍和緩，但危險性仍未除，除對軍事仍積極準備外，同時對於市民疏散，亦飭令嚴厲進行，潮屬方面，已將各公路築成堡壘，并擇各要地由各該鄉挖成壕塹，現均已開始動工，日間即可告成，至梅屬及邊區，因接近潮汕，若一旦有事，該地防務亦甚緊要，經東路吳總司令奇偉，日前親自前往佈置後，粵贛閩邊區治安，大致已無問題，鍾紹葵部隊亦經收編完竣，粵贛交通亦經通暢無阻，吳總司令因前方軍務倥偬，未便久留，業經離梅赴前方指揮一切，

慰問難民 汕市各界慰問難民代表團，於十日下午出發各醫院，慰問各受傷難民，計有市黨部，市政府，後援會，婦女會，警察局，自衛團，市商會，振濟分會，防空指揮部，報界公會等，代表數十人，並購備毛巾，牛奶，餅乾，衛生的皂等項慰勞品，到各醫院後，各代表均親切慰問，受傷同胞皆表示感謝，各代表慰勞完畢，即于十一日再發某地後方醫院慰問，又汕市商會以×機轟炸市區旬日，市民每日多往角石避難，早出暮歸，習以爲常，警察局方面業備汽船，供來往，爲利便貧民起見，特撥款在角石設粥廠，舉行施粥，

嚴防奸宄 汕市當局自下令疏散人口遷移物質後，且連日半月以來，有識之士，均遵令遷移，自動遷避者甚衆，×機瘋狂炸汕，人民疏散以後，十室九空，故潮汕警備司令部以人民疏散以後，所遺空屋，易爲奸宄潛匿混跡，在此非常時期疏散人口與清除漢奸，應同時并行，故特令飭汕市政府，經飭警局，即日起，清查全市人口疏散以後空屋，及經已遷移之店舖，一律加以標封，着警注意保管，以防奸宄匿跡，

函謝救護 本月七日，汕受×轟炸，民多赴角石避難，至五時許，歸來時，海上在風暴雨，港渡人民險遭不測，幸泊汕英艦「士力金」號，及英商輪「海澄」號，始免於難，而爲英艦救上之民衆，且渥受該輪優待，其在角石未回者，又由外籍僑民接納招待，日前×機來襲轟炸，英艦亦派出救護人員登陸赴醫院替我受傷民衆裹傷敷藥，足徵見義勇爲，故汕市市長巫琦，特於十日致函英領云，昨風雨驟至，海浪奔騰，由角返汕市民，遭受意外危險，承貴國兵艦「士力金」號及商輪「海澄」號，發力施救，幸獲安全，見義勇爲，殊堪欽佩，其因風雨可阻，未及回汕民衆，亦蒙接納招待，尤爲感激，本市長謹代表市民衆，向貴領事及貴國兵艦艦長，貴國僑民表示謝悃云云，

低廉價錢的誘惑

我們皆以低廉的價錢，而得一適當的品物，這是經濟學，但有時在低廉價錢的誘惑中，我們所得的爲不中用的東西，這是經濟學的背面了，此非在眼鏡科尤更顯著，因低廉的工作和低廉的貨品的眼鏡專家，祇令人日後走上昂貴修改費之途而已，請審慎些光顧一可靠的眼鏡專家，

明晶眼鏡洋行 廣告

「命該如此」，實在因你不服「必達治咳水」，放棄你自救的責任」吧。

粵省要聞　二

東西北各線反攻續訊

▲花縣龍口之×潰退太和

▲我擊鎮南新塘斃×甚衆

【曲江快訊】粵北我軍東西北各江反攻軍事，進展極速，[illegible]

屏風嶺下我×激戰

[illegible]

我市他內燕石嶺

[illegible]

龍口之×向南退却

[illegible]

×退太和犯市郊

[illegible]

西江方面×又增兵

[illegible]

廣西我軍陣地鞏固

[illegible]

禁絕粵省烟毒

李主席決心

▲恢復禁烟委員會

【韶關特訊】粵省鴉片禁煙，自民廿五年已奉命施禁，限令廿六年內禁絕，施禁開始時，[illegible]

財政廳積極整頓地方稅收

征收處規程決定

【韶關特訊】粵省財政廳長[illegible]

單水口視察記（叁）

路過宅吾

[illegible]

×擾單水口實情

[illegible]

軍委會派檢閱團檢閱粵省壯丁訓練情形

▲對本省壯丁有所勖勉

▲將委員長親擬訓話詞

【曲江快訊】軍事委員會為加强全國壯丁訓練工作起見，[illegible]

委員長訓詞

第一　明恥

第二　勵志

第三　堅志

第四　服從

廣州戒嚴情形

▲帶河路之激戰

【廣州快訊】×軍由本月九日起，[illegible]

名屬要聞

積極維持戰時教育

在安全區設聯合中校

專收容戰區離散學子

【新會專訊】[illegible]

新寶利輪渡被匪截劫

損失約四千餘元

【新會專訊】[illegible]

兩×機昨×翁源

▲韶關亦聞彈聲

【韶關特訊】今（十三）日晨八時，×機一架飛粵北偵察，[illegible]

南雄縣民請纓殺×

【韶關快訊】南雄縣鎮[illegible]

新選縣長南說

順德縣

【順德快訊】順德縣長蘇[illegible]

點驗破壞公路

【深圳快訊】[illegible]

惠陽辦事處

粵省銀行

【惠陽快訊】[illegible]

日食污塵君知否？！

污塵爲不潔之物。凡稍知衛生者。莫不避之若浼。不料本港人士。常有日食污塵而不自知。當此炎熱天時。正從事辦污塵而飛揚之候。日日食此。危險甚甚。然則港人何以每有食污塵者。蓋即購食市面之羼假花生油也。此等生油。乃真含有污塵乎。

各位如不信。請親臨市面油店一查。便知如何。大多每桶之油。暴露無蓋。飽吸烟塵。以致污濁不清。油面滿浮塵埃汽泡垃圾之類。純粹之花生油。質本淡黃澄清透明。若色濁即飽含污塵之明証。港人多事忙不暇。選購食油。以爲瑣事。必付諸傭僕之手。不知貪買賤價污油。日食污塵。影响全家健康甚大也。

現幸市面已有一種合真花生油出世。乃在本港建設[illegible]

香港安樂園有限公司啓事

敬者於民國廿八年五月二日接到本公司股東[illegible]

民國二十八年五月四日

張大鵬

四十餘年

贈醫藥各種毒症新舊白口刺痛腫爛血毒皮膚骨痛瘰喉痔

白藥丸　搜毒膠　止毒丸　解毒丸　骨痛水　家之寶　專辦外埠各症丸藥

藥房港上環大馬路式號

廣東省銀行招考辦事員廣告

皇后大戲院　定座電話二五叁一四　冷氣開放
平安戲院　定座電話八六伍伍伍

即日兩院同映　雷電華歷史壯烈歌舞巨片
舞王佛雷亞士提・舞后珍姐羅渣士合演藝術大傑作

鴛鴦舞星

"THE STORY OF VERNON & IRENE CASTLE"
starring FRED ASTAIRE GINGER ROGERS
RKO RADIO Picture

獨機飛騰，高射砲網之間，恍如穿花蝴蝶！雙影舞踏水銀燈光之下，羨煞交頸鴛鴦！

把舞界鼻祖嘉素氏夫婦的史料作劇材，由他倆在巴黎酒店初獻妙舞起演，以至探戈，狐步等舞技的演進。後來歐戰爆發，他投入空軍屢挫敵機。初段翩躚[illegible]舞，末段叱吒風雲，並皆佳妙●

皇后　荷里活歌舞大展覽　及派拉蒙驚險巨片　虎穴嬌娃　下期雙料歌樂
平安　哥林比亞軍事巨片　擁護領袖　下期換映

中央戲院
今日五場　拾弍點半　兩點半　伍點弍　柒點四　玖點半
全港首映
兩部非常名貴影片一場映完
英國共和公司科學恐怖巨片　天翻地覆石走沙飛　飛人國　風雲變色草木震驚　比海底電國更進一步！
華南當時代進的風集國防軍重要片　把馬奇諾防線內容映出！　馬奇諾防線中　無限軍事秘密初次公示於世人！　國法的生命，防線亦為英國之第一重防線
下期換映　明星公司出品　流線型的悲劇　四千金　驍勇巨星白楊　女星七領街傑作

張洒棠　醫專　咳血跌打毒症痔瘡
歷任廣州市立醫院　博濟醫院　黎鐸醫院
此告白診金免收藥費從廉　剪
▲灣仔海傍高士打道肆玖號弍樓

廣州名醫　禤世鴻
寓荷李活道菸分行　本行創製女界育丸　蘭齋育麟丸　專治經期肚痛之聖藥
電話三三二七一

同安火燭保險有限公司開派股息通告
啓者本公司戊寅年股本息銀經已集議定於夏曆三月初一日開派、屆期請携息摺到大道西門牌十五號本公司寫字樓領取息單簽字收息是荷時間每日上午十時至下午四時止禮拜日停付合併布聞
己卯年三月初一日
同安火燭保險有限公司謹啓

上海大新有限公司開派股息公告
啓者本公司首屆股息(即由交股銀之日起計至廿二年叁月底止)茲定於國曆四月廿六日開派凡我股東屆時請携息摺到香港大新公司寫字樓或上海南京路本公司簽立息單對合存底印鑑領收此佈
派息時間：每日由上午十時至下午四時，星期日停派
本公司股票由四月廿六日起至五月五日止停止轉名過戶合併奉聞　再者各股友住址倘有遷移望即函知以便通訊是所盼禱
廿八年四月廿五日
上海大新有限公司總監督蔡昌啓

往廣州者注意
啓者昇昌輪船準於本月十八號晨早八點由澳門開往廣州定於是月廿三號晨八點由廣州返澳欲搭船往廣州者請到澳門南灣羅德禮洋行詢問便知此佈
澳門同益輪船有限公司謹啓
西曆一千九百三十九年五月十四號

朱鏡清　毒症專家
省港皆知五五七號即官涌戲院附近內有女醫師專理婦女暗病健樂等
立單包醫限日全愈如有不愈分文不取中環永樂街三十九號弍樓電話叁叁肆壹式油蔴地廣東道

香港康年儲蓄銀行開股派息紅利廣告
啓者本銀行一千九百三十八年股本息經集股東議決週息八厘算另派紅利銀弍拾元正定國曆三月廿一日開派屆時請携息摺到德輔道中一百八十八號本銀行寫字樓收取是荷
總司理李星衢啓
民國廿八年三月十五日

越南堤岸　廣新帽廠
帽廠注意
統辦製造帽木大幫批發
本號經營帽業拾有餘載對於各帽欵及質素久經研究及改善　今兼經理當地政府許可之德龍DAC-LONG製帽遁木公司大幫批發價格克己如蒙惠顧無任歡迎
越南堤岸水兵街肆叁玖號廣新帽廠謹啓

香港康年水火保險有限公司開派股息紅利廣告
啓者本公司壹千玖百叁拾捌年股息經股東議決週息一分算另派紅利八十六元正定期國曆五月十五號開派屆時請携息摺到德輔道中一百八十八號本公司寫字樓收取是荷
總司理李星衢啓
民國廿八年五月六號

麥小梅
廣州市衛生局第二期首選
老醫麥玉庭授女
精理婦科全科
醫寓德輔道西譽歸三樓　電話三壹八零壹

準有京　專醫婦女
黃月嫻女醫師
不來京還京灌京限廿四小時通經（孕婦忌服特此聲明）指導婦女受姙新法限一個月成功有喜妙藥發育曲線　電話：弍叁三八六　寓大道中二百九十一號二樓江蘇酒家對面剪此告白到診免收
發明一有喜丸　主治婦女赤白帶病月事不調肚痛無子婦女服之一定有喜婦科聖藥男子忌服

美國美容專家　楊威醫師
白蝕麻面　改造容貌　化專醫肥矮瘦瘠瘡面粗疤瘢縐紋粉刺面黃凍瘡

預防霍亂危險、請用
誠濟堂　應驗救急散　霍香正氣丸
五十餘年・活人無數・

遺失聲明
茲據下開股東來函報稱遺失本公司股份收條三張計開冼祖銘限字五三〇號三十股冼章氏限字五三一號三十股陳伯益有字七十號五十股特登報聲明倘有轇轕事情請由登報日起一個月內到本公司據理聲明逾期則本公司照章補發副收條以憑換領股票息摺嗣後何人拾得或原人檢出上列報失之收條均作廢紙永不生效此佈
上海大新有限公司謹啓
民國廿八年五月十一日

二天油
救急扶危　能治百病　居家旅行　不可不備
各埠藥房均有代理
粵港滬越星暹
二天堂藥行製

汽車出沽
啓者今有九成新式五座位汽車(六七八號)一架來價銀三千八百元今出沽價銀二千六百元倘有合式者請到上環孖沙街六號二樓便知

永安水火保險有限公司開派股息通告
啓者本公司廿七年份股息業經股東會議議決訂於國曆五月一日開始分派凡我股東屆時請携息摺到本公司總寫字樓提收是荷
派息時間每日上午十時至一時下午二時至四時星期日上午停派
總司理林弼南
副司理郭琳褒
中華民國廿八年四月卅日

瑞興百貨公司
春季大減價
貨品均屬精選　價目尤合大衆
＝歡迎參觀＝
新到大幫　美國白手袋　特價平售

本港新聞　一

港府決改良市區建設

訂立一九三九年改良市區條例　將組織市區設計委員會負責辦理

下週立法局例會、律政司安禮伯、將提請首讀通過一九三九年城市設計條例草案、以便推進公衆衛生、及各種福利事業、該例原文如下、

㊀本條例得稱為一九三九年城市設計條例、㊁

推進各種衛生事業

甲、總督得自由委出政府人員、或無官守人員、組織市設計委員會、并得委任委員會之任何委員、任主席或副主席之職、及委出一政府人員任秘書之職、乙、委員會每此會議、以五人為法定人數、此數中之一人、雖係主席或副主席、㊂為謀推進大衆之衛生、安全、便利及各種福利事業計、委員會應以有系統之方法、準備及制定將來改良現有市區及發展可作市區之計劃、并計劃各該區內以建築何項樓宇為最適宜、於進行起草此項計劃之時、委員會如認為需要、應徵詢各方面意見、及作適當之佈置、如若必要、得包括調查任何樓宇之住客、及取用任何通衢或空地之人、㊃甲、委員會之計劃草案、以為建設此項區域者、可包括或制定下列各種設備、子、街道鐵道及其他主要交通工具、丑、制定住宅區、商業區、工業區、或供他項用途之區域、寅、為政府保留應用之地段、卯、劃定公園、游樂場、及同樣性質之地點、乙、委員會若遇有任何租出之地、認為足以阻撓建設任何區域之計劃者、得提請總督、取回地段、或根據一九〇〇年取回政府地段條例內文之許可、為公共之利益、將地段取回、以免受其阻梗、丙、除根據此收回地段條例、將地段取回之外、若其地段在本草案第四節、甲、之丑、段所指定區域範圍之內者、則不必以補償之欵交與該地段之主人或任何有關係之人、㊄由委員會指導草成之計劃草案、若委員會認

建設草案展覽兩月

為有呈交總督批准之價值、則該項計劃草案、應由委員會公開展覽、規定每屆展覽若干小時、以兩個月為期、期內每週由委員會在或一報紙上載登告白一次、及每期滿報刊登通告、將地點及時間公佈、㊅甲、如有認該項計劃草案有損害其本人之權益之處、可於展覽兩個月期內、以書面向委員會提出反對各節、乙、應照下列辦法提出、子、反對之性質及理由、丑、苟將計劃草案加以删改、而可不致於引起反對者、可提出應如何删改、丙、提出反對理由之文件、將於委員會會議時將理由詳細研究、并將結果通知提出反對者、欲參加會議及即席發表意見、亦無不可、丁、委員會有權拒絕反對之全部或一部份、及將計劃草案修正、俾不復與反對各節發生抵觸、戊、若修正之後、另一地段又受影響、該委員會會議得延展、同時專函通知、登報或用其他方法通知業任、若有反對此修正之計劃草案者、得於接得通知之後十四日內、用書面提出反對理由、而於上次延展之會議後開之時、對計劃草案及修正草案之反對者或其授權之代表人、得同時參加會議及發表意見、㊆各項反對理由經過研究之後、委員會得將該項計劃草案、經過修改或未經修改、呈交總督核准、并連同下列各表、甲、若有根據本條例第六條提出反對、但仍維持原案者、則將各項反對理由列成一表、乙、委員會若將原案修正、俾免與反對各節抵觸者、則將各修正之點列成一表、㊇甲、總督於接得某一計劃草案之後、得(子)批准、(丑)拒絕批准、(寅)交回委員會再予考慮及修正、乙、計劃草案之不在本條例範圍之內者、總督亦有權以批准、丙、計劃草案之經批准者、得稱為經已批准之計劃、丁、任何經已批准之計劃、其有遺漏或錯誤之處、得由總督在憲報刊登通告、(戊)經已批准之計劃、印妥之後即公開展覽、并將核准及展覽各節、列登憲報、(己)任何人得向委員會購取經已批准之計劃書、其價由委員會自由規定之、㊈若某一計劃草案經總督之拒絕批准、得在憲報公佈、但拒絕之後、仍得再起草新計劃草案、及呈交總督核准、㊉該項已經批准之計劃底稿一份、由委員會主席簽押、交田土廳收存、該田土官認為某一地段將受影響者、應則詳記于登記簿之內、⑪經已批准之計劃全部或一部份、總督有權予以取消、或飭委員會再依規定手續另定新計劃、及提議各節、應在憲報公佈、取消及提議各節、田士官亦將各節詳記、并應將登記簿中之記載、於必要時加以修改、於未取消及更改之前、⑫各經已批准之計劃、政府人員或機關、宜奉為標準、依其權力範圍執行公務、⑬總督得制定規例、以利委員會事務之推進、及使本條例各節有效施行、⑭委員會根據本條例或本條例內之細則、行使職權、完成任務之費用、經總督批准、得向立法局提請支撥、⑮本條例規定委員會之目的與理由、為一城市設計委員會、而由該委員會起草計劃草案、以便將來規劃改良現有之市區、及發展可建之計劃、并計劃各該區內以建築何項樓宇為最適宜、各政府人員及機關、宜奉為標準、依其權力範圍執行公務、一九三八年十月十一日屋宇委員會、會發表調查所得之報告書、此條例以施行之目的、則所以履行該報告書提出各點之第一步也云

港督執行進止全權

廣東省銀行招考辦事員廣告

本行現擬在香港招考辦事員凡中華民國國籍有志青年年齡在二十歲以上三十五歲以下能刻苦耐勞忠誠實可靠不畏艱險願在內地及鄰近戰區服務者得依下列資格之一者均得應試(甲)大學或專科學校畢業(乙)高中畢業曾在機關或大商店服務二年以上(丙)曾任政府或商辦銀行服務三年以上　㊁報名手續及地點　須携具各項證明文件及最近二寸半身像片親到香港英皇道馬寶道八十一號三樓報名　㊂報名日期　五月十五日起十八日止　㊃考試日期　五月二十一日　㊄考試科目　黨義　國文　公民　會計學　經濟常識　㊅考試地點　五月十九二十日登報公告　㊆取錄名額　正取三十名備取十名　㊇待遇　錄取後訓練并試用三個月在訓練試用期內月支生活費國幣三十元以後按照成績核定薪給每月薪膳由國幣五十元起

華商會某值理談圖書館存廢問題

地方經費均綽有餘裕　該館實無停辦之理由

華商總會圖書館有停辦之議後、各界人士、多表示懷疑、尤以學生最為不滿、誠該會之圖書館、規模雖不甚宏大、但裨益貧苦學子之自修實為不鮮、記者昨晤該會某值理、承告以該會圖書館之經費、據稱提議停辦者之理由、僅為經費不足與地方缺乏兩點、殊未見其充分、且該會會員數百、每年所納會費、早已規定一部分為圖書館經費、照數而計、當可綽有餘裕、至以地方缺乏而論、華商總會會址、原自有產業、當可將二樓(租賃于人者)收回、而將今日辦公處騰出、擴充圖書館範圍、此議并非本人意見、早年已有此種提議云、記者復詢以移交孔聖會接辦之意見、據該值理亦為孔聖會會員也、答稱、孔聖會近年景況、大不如前、地方雖大、但吾恐其難以久持云云、渠并希望華商總會、能將此議打消、

禁止虐畜會最近工作報告

香港禁止虐畜會、現由港督羅富國爵士任名譽會長、特形進展、按察司麥基利哥任主席、茂實女士任名譽秘書、會員每年供會費二元、若能熱心捐助、多多益善、捐款在五十元以上者、認為永遠會員、各界人士、如有見虐待畜生事件、可打電話至五六八〇二號、向該會糾察員報告、該會對於報告人姓名、決代為嚴守秘密、

陳意齋
中國老號
▲餅食▼
國貨精良　椰蓉酥　盲公餅　雀肉酥　蝦子麵　杏仁餅　杏仁霜
承辦洋庄
香港總發行在皇后大道中弍壹玖號

陳鍾示報
[illegible]

本港狗屋寄養現仍由該會管理、概取最新辦法、養狗主人、皆可送其狗入狗屋寄養、該屋管理人乃羅士比夫人、電話五五六二、其住宅電話則為五六〇七四號云、

德祥洋服店拆卸謠傳掘獲銀磚

上海各報紛紛刊載本港皇后大道中德祥洋服店舊址、現全部拆毀、預備改建十層大廈、當拆樓時、會於地底掘出石頭一塊、類似銀磚、旋經查驗、證明為廢物、誑外間以訛傳訛、竟謂德祥老舖中、發現銀窟、掘出銀磚值五萬元、此謠言傳至滬上、該埠各報均有登載、且謂此銀為一八五六年間本港某人所埋下、記者昨晨特向關係方面查詢、據謂此全屬子虛云、

滬流亡學生招待各界

請求資助赴桂繼續工作

上海學生沈可仁、楊若、東方雲、吳文操、查宏熙、田倩芳、孫志冰、黃霞華、陳青、高靜、沈韓士、曾厚燕、楊杰等一行十三人、日前因上海法租界懸旗案離滬南下、擬轉赴桂林、繼續進行救亡工作、沈氏等昨日上午四時、特假座婦女兵災會、招待各團體、報告事件發生經過、並以被迫出境、倉猝南行、抵港後、資斧已罄、桂林之行、川資現尚無着、向各界呼籲、請予援助、以竟其志云云、昨日出席者有學生賑濟會等團體二十餘人、各代表於席間多允代為設法、至五時許散會、

炮兵定期演習

據本港炮兵部公佈、德忌笠炮台定本月十六日及十九日、時間由上午九時至下午二時、舉行高射炮演習、如上開日期因事未能舉行、則改期十八日及二十八日、演習範圍在九龍區城內、在該砲台舉行演習期間、駛經演習範圍之船艇及飛機、當注意駛避、以免發生意外云、

博羅同鄉大會

討論賑災問題

旅港博羅籌賑難民會、自成立以還、極得各界同情、予以扶助、雖經兩次運返大幫藥物、回邑散賑、難民受惠者、仍感未能普及、故非擴大宣傳、事呼籲、無以統籌兼顧、茲定今日正午、假座深水埗南昌街一零一號四樓亮華學校、召開全體博羅人士大會、報告散賑情形、及討論今後籌賑事宜、同時並邀請由該邑救濟會派來向港僑各籌賑機關呼籲之陳澈、李瀚深兩代表參加、並報告最近邑中實情、凡該邑人士、務希依時踴躍赴會出席、共商救濟桑梓一切進行云、

中旅義演成績

籌得一千餘元

中國旅行劇團、於三月二十八日、假座皇后戲院、為各界婦女聯會舉行義演、總計是次全場收入共一千一百二十餘元、內有一百元、乃中國婦女會捐助者、除各項支消外、撥歎交由婦女新運會代辦內地分贈前綫將士云、

◉精神科學劃時代之大發明
人人可學　必能實驗
圓光新法
能見遠方親友　能見失物情形　能知箱內何物
保証一小時內學成函面授均得
禮頓山道八五號三樓學嗣居士

接第二張第三頁港聞

喪心病狂 假冒新運會名義行騙

大發通函向社團學校徵募雨衣 正風女校幾中計幸被該會發覺

一般絕無良心之奸棍，每藉募捐賑濟爲名，乘機騙取僑胞義款，過去曾再三發見，在茲祖國陷于危難期中，全民正努力抗救之不暇，而此輩竟乘機騙財，言之殊令人痛心，查昨日又有假冒救濟團體名義，四出騙捐情事發生，事爲廣東婦女新運會駐港辦事處發覺，茲將騙徒騙捐經過情形，採誌如後。

親送捐款發覺奸計

昨日有肆仔正風女中學負責人，攜捐款五百元，到廣東婦女新運會駐港辦事處，請該會代製雨衣，送贈前方第某師長，適該會總幹事熊茂昭在座，以該會最近未有徵募雨衣，深以爲奇，即窮其究竟，來者當即答謂，貴會日前來函本校，請捐款製送雨衣，本校奉函後，以慰勞前方將士工作，爲國民天職，刻不容緩，即商決捐送百元，惟以連日仍未見貴會到收，因特送來云云，熊氏聆罪，知又爲奸棍所爲，乃直告知來者，謂騙徒又假該會名義騙捐，幸發覺尚早，此百元捐款，未落騙徒手上。

騙匪原函印刷精美

熊氏繼向來者索閱請捐原函，其函云，敬啓者，本會現奉前方第十九師師長委托敝會，籌募購買雨衣，膠鞋一事，經由本會議決通過，派員向各界團體響應募捐在案，素仰執事熱心愛國，向不後人，爲慰勞前方浴血衛國健兒起見，敬希踴躍捐助，以盡國民天職，俾早日購備，轉送前方將士需用，此致正風女中學，（本會代製雨衣每件定價二元）香港中國婦女新運會謹啓，五月二日，函末並署有「會長洪茂嫣」等字樣，及蓋有私章，函爲活版印刷，信箋並印有廣東新運婦女會駐港辦事處之地址，及電話號數等文字，印刷頗爲精美。

署名係影射熊茂昭

熊氏證明該函係屬僞造者，並對記者發表聲明云，本會名稱爲「廣東新生活運動促進會婦女工作委員會駐港辦事處」，與僞函會名「香港中國婦女新運會」截然不同，此足證其僞一，又本會組織，並推爲吳鐵城夫人馬鳳岐女士，本人（熊自稱）任總幹事職，絕非有會長之設，僞函所署「會長洪茂嫣」，顯係影射本人姓名，此其二，又本會過往發函募捐，俱屬用繕寫，並非如該僞函之用活版印刷，此其三，僞函文中有某師長，而絕無師長姓名，此其四，綜觀上述四點，在在足證此項動作，實匪人騙捐無疑。

社會人士切勿中計

熊女士復稱，本會自成立以迴，對於一切救振慰勞籌募工作，至今未嘗間斷，深獲僑港熱心男女同胞，暨各大商行、公司、輪船熱心扶助，踴躍輸將，使本會對於祖國，略著成績，不獨本會之幸，抑亦國內傷兵難民之幸，然要者賴同僑之賜也，不料今日竟發現喪心病狂之徒，甘背叛民族，假冒本會名義，及影射本人名字，四出騙捐，致令同胞間中匪計，至以爲憾，本會除認眞追查騙匪外，亟盼社會各界人士，及各大商行、公司、輪船之熱心者，對於此等騙徒，嚴加防範，毋貽其奸、而影響祖國之抗救前途也云。

閨秀名流義演賑災 演習場寫眞（四）

婦女兵災會主辦的「閨秀名流義演籌賑團」，鐵定六月一號起，一連四晚假座太平戲院公演，給渴望許久的觀衆們相見，自然，演習的工作更緊張起來。

紅樓夢「十二金釵拜壽」一幕，遴選演員特別的嚴重，經過了四個月頭演習之後，藝術成就，才決定她們有了入選的資格。

陸秀蓮小姐飾賈元春，雍容莊嚴，有皇妃氣度，何楚璧小姐飾賈迎春，臉孔清秀，像是飛燕一般身輕，辛慕瑙小姐飾薛寶釵，明眸皓齒，端莊凝重，簡明小姐飾史湘雲，粉腐玉質，婿媚可人，劉奕慧小姐飾邢岫雲，淡掃輕施，別饒豐致，

關碧霞小姐飾林黛玉，天資國色，月貌花容，文佩霞小姐飾賈探春，眉清目秀，羅秀蘭小姐飾王熙鳳，敏捷過人，陸雁行小姐飾李宮裁，羅羽素小姐飾妙玉，天姿國色，表演得意，羅琴素所飾之紫鵑，羅文素飾之麝月，蕭少卿飾之鶯兒，陳詠芳飾之襲人，劉杏芳之雪雁，關瑞貞飾之平兒，均艷絕無倫，恰稱身份。

演習「初進榮國府」一過節以後，傻大姐，傻大姐的性情，無知無識，瘋顛可笑，實際須爲紅樓夢一大關鍵，該角由歐慧清小姐担任，她本來是一個聰明伶俐的大，可是偏偏在那兒裝瘋作呆地弄出那些傻動的事情來，悲得觀衆們笑嘵難閉，顯著地她的藝術有驚人的進步。

「貂蟬」和「紅樓夢」兩套古色古香偉大的粵劇，男女主角技術，得到各報紙給些園地，所以先期約略將演習情形向未來的觀衆介紹一下，等待開演的時候，再把推進工作詳盡地告訴你們吧。（完）

工務局改善各區路燈

工務局爲改善本港各區路燈起見，上年經已開始在北角英皇道及九龍彌敦道，試設新式路燈，成績甚爲良好，現正準備計劃繼續改善其他街道之燈光，一俟軍械廠街至雪廠街一段之皇后大道，最近亦已裝設新式路燈，上年度用于路燈之經費，香港區共一十八萬九千八百八十五元一毫一仙，預算數字爲二十萬二千元，比對減少一萬二千一百一十四元八毫九仙，九龍及新九龍區共一十萬五千三百三十四元七毫，預算數字爲一十一萬二千元，新界方面共二千零九十五元六毫三仙，預算爲三千元。

生活合唱團今晚演唱籌款

生活中學主辦之生活合唱團，定今（十四）日下午七時半，假上嘉露連山孔聖堂舉行歌詠戲劇演唱大會，爲廣東各界慰勞前方將士委員會籌款縫製短衣褲之用，查粵省會奉張代司令長官電令，加額徵募，該團因感而起，熱烈愛國，深堪嘉尚，該會門券，平民化，分五角七角兩種，盼社會熱心士女，踴躍赴會云。

永安公司股東年會紀略

本港永安公司，昨日舉行股東年會，到會股東頗衆，由該公司司理郭泉杜澤文先後報告去年營業狀況，極爲詳細，繼由各股東發表意見，計去年獲利純利四十八萬餘元，訂于國曆五月十五日開派股息，隨選出郭幹勳、郭劍英、江沛然、楊輝庭、郭琳褊、郭猷文、林鶴南、李根、蔡永享、林允揚、李國超、郭源輝、劉淼、歐陽品爲當年董事云。

粉嶺難民遷回深圳

昨派代表來港謁兵災會主席 請代求緊急救難會改良待遇

自日機一度轟炸深圳後，深圳難民五千餘人，由緊急難民救濟會遷入新界，由紛在新界粉嶺各地收容，而香港各界救濟華南難民聯席會之統一難民營，亦因而結束，但新界各地難民，近因待遇問題，曾向社會各界呼籲，請代求緊急救濟會改善，對遭難同胞固表同情者，日前乃成立一研究難民待遇特別委員會，由婦女兵災會、記者公會、東華醫院、廠商聯合會等共同組織，從事調查研究工作，時至現在，該委會工作，正在開展中，查昨日下午三時，粉嶺難民營中，又派出周子寬、李志二代表，面謁兵災會主席劉夢氏呼籲，除請代求緊急救濟會改善待遇外，並報告粉嶺火車卡難民，已開始遷回深圳，請各界賑聯會再派員出來主持，刻下劉已將其意見轉達各特委會委員，定明日下午三時，擬召集各委員會討論援助辦法，茲錄各情如后，

難民五百遷回深圳

據周李二代表報告，深圳難民約共二千人，全數均由深圳統一難民營遷回者，自經緊急會統一收容後，即分別安置在粉嶺北火車卡中，分南營北營，南營約有一千三百餘人，北營五百餘人，每日均供飯食，待遇或有未周，勢所難免，惟最感痛苦者，在此炎夏將屆，車卡居住，其悶不堪，蓋車以鐵製，上下蒸炎，殊感痛苦，於衛生方面亦成問題，故最近期間，不斷發生疾病，罹病者甚多，緊急會諸公已深悉其情，特介爲車卡難民遷回深圳，故昨日已將北營難民五百餘人，用車分別遷回深圳，但深圳難民營棚廠，早已焚毀無餘，故抵深圳，亦散住於深圳戲院，及各未燒之樓宇，地方甚感不敷，而南營千餘人，決定下星期（六日）前繼續遷往，在此種情形下，趕速蓋搭棚廠，作此千餘人居住之地方，實爲急務，

各種待遇未臻完善

同時微聞該會待遇難民，飲食，將有所更改，蓋現將當局規定每八人一棹，飯六斤，將來搬回深圳時，則減爲每棹熟飯，而麵以麵條，此辦法本良，惟在國人習慣，充飢以飯爲主，尤有進者，營中設有西醫一人，藥師一人，並有配藥房主理治病，惟此西醫非常駐營中，故每逢有難民患病，即多由配藥師直接開藥，實爲危險，況我中國人民，對西醫尤非絕對信仰，

請賑聯會負責辦理

故各難民派代表來港呼籲，目的請求援助者，㈠緊急會刻下既將難民全數遷回深圳，請各界賑聯會直派代表赴深圳主理賑務，以得種種便利，㈡亦須要代請當局，在未遷第二批難民赴深圳時，趕速蓋搭棚廠，以免第二批難民搬遷時，無居住，而受露宿之虞，㈢請求改善食飯問題，㈣聘中醫生，××××××××中藥部，以適合中國人心理，并請彼等此次舉動，純站在公正綱紀場上。

保護孩兒之珍品

統治 小兒驚風 食積不化 絞腸痧症 目眩頭痛 感冒風寒 痰多嘔奶 吐瀉腹痛 山嵐瘴氣 醉酒暈浪 諸般急症

總發行所 必得勝藥行啓 香港德輔道中一八四號

中市租價太高 商販一部份虧本

中環街市落成之初，各種攤位競投極烈，票價之高，打破以前紀錄，結果以八十萬元建成之街市，而年租乃達三十四萬八千三百一十五元六角，詎各商販開業後，生意並不見佳，因之虧本者不少，傳有一小部份且有準備退租之意，衛生局主席托特關於此事，本人未接正式報告，關于此事，惟章程規定，各攤位欲退租，須於一月前通知，俾政府再將該攤位出投云。

衛生局將再通令禁售不潔凍品

最近本港發現霍亂多宗，衛生當局，曾勸諭居民，早爲防範，各情迭見報載，昨晨記者獲晤市政衛生局議員譚雅士，因詢問一切，據云，本港居民大增，各種時症流行，比較往時容易蔓延，故對一切防止辦法，衛生局已時加注意，夏季時期，爲霍亂症季候，一旦蔓延，爲禍至烈，當局已在研究將個有效辦法，現以凍品及未用火煮熟飲料，爲此種病症媒介，去年夏間，曾施行禁令，非有市政衛生局特准者，不准發售，此例施行迄今，兄尚未聞有取銷命令，今當機續有效，但當局誠恐各界忘懷，在短期間，或再行通告，而市民亦應自知利害，與政府合作，方事半功倍，目下唯一善法，請居民謹愼飲食，自動向各公立醫局注射霍亂針云，

四月份得雨十五寸餘

四月來港降大雨，本港及九龍各區水塘存水激增，據水務當局四月份報告，總計是月所得雨水爲十五寸八分，該月得雨最多之日，則爲二十日，計有五寸七分二厘，次則爲十九日，得雨二寸七分一五，又次爲十五日，得二寸二分一五，較諸去年四月份，增加甚多云。

又訊，九龍邇來居民突增，其狹小之樓宇，空氣惡劣，因而患腦膜炎者日有增加，查連日來九龍醫院，廣華醫院，每日收入此等病人，有數宗之多，居民患霍亂症者，尙幸少數，醫務總監司徒永覺已積極設法將此等時症消滅，同時司民再次勸告居民，顧全衛生及與政府合作，以免此等時症得以蔓延云。

太平山街火警

上環太平山街六號二樓，於昨日下午二時五十分，其二房突然焚着板隙，瞬即蔓延樓中各處，一時濃烟密佈，火館四飛，樓中人睹狀，即大呼火警，並搶拾細軟，奪門奔避，是時三四樓地下及隣居住客聞聲，亦狼狽走避，一時警笛大鳴，旺角救傷隊范少甫，潔淨局職員外寓，及青年會聞耗，即派出職員前往灌救，由青年會駛一帆布喉，沖射約十分鐘，始將火撲熄，未幾，中央消防局派出機車三輛馳至，而火已熄滅，未有開喉，查該樓幸僅被焚去雜物，收隊返局，損失約值百元，至三四樓則無損失，但三樓有一老婦於火警時遺失一銀包，內有現款三十餘元云，

裁判署案彙誌

强搶 婦人鄭慧明，昨十二日下午九時許，路經文咸東街，突被搶匪黃勝，將其手袋奪去，內有港銀九元餘，該匪逃至蘇利街附近，爲値警拘獲，昨晨解由中央巡理府義司訊辦，被判入獄六月。

潛回 老婦薛五，七十二歲，日前因逃犯港例，被港政府遞解出境十年，薛私自潛回，昨爲警拘獲，解控於中央巡理府富司堂，官判其入獄十二個月。

盜竊 少女梁某，昨晨被英探夏律治票控於中央巡理府富司堂，謂其昨在孖沙街某號四樓，竊去婦人黎坤金鈪一對，廣東法幣二百二十元，港幣五十元，共計約値港幣三百七十五元，被告否認有罪，官命將案押候七十二小時審訊。

少婦夜行遇搶匪

昨十二晚八時許，有一少婦行至般含道屠閣徑附近，突被歹徒，將其手袋搶去，內有現款十七元，另墨水筆，脂粉等，共値卅二元，事後該婦赴警署報案。

黃愼堂 百年老舖 搜毒膝

專治五經四肢各毒或係絲白點痛不痛等求根本速愈健壯精神者須認老牌子愼純忱記 遠近寄到總行 香港上環大馬路門牌二壹一號發售處啟

凱旋牌 絲襪內衣

年青而善行媚之「愛你」女士云——「宜用此法以擒男子」。勿在鼻部搽粉，請穿美國佳紗公司之凱旋牌絲襪。女士之面部所不能爲者，凱旋牌絲襪能之。

KAYSER

高等百貨商店均有出售

H1

此所以牙醫必勸兒童用固齡玉也

今之爲人母者，咸知普通牙膏，粗糙而含砂礫，對於發育兒童最嬌嫩之牙齦與牙磁，最有傷害。此所以一般牙醫亦必勸兒童用固齡玉牙膏也。蓋牙醫深知此種光潤牙膏之潔齒功效，十分安全和順，確能使牙齒潔白光亮，牙肉紅潤健全。請即購用固齡玉，其清香涼爽之氣味，最爲兒童所心愛。

中國總經理 英商同益洋行

用固齡玉則笑態明媚　爲經濟計請購大管裝

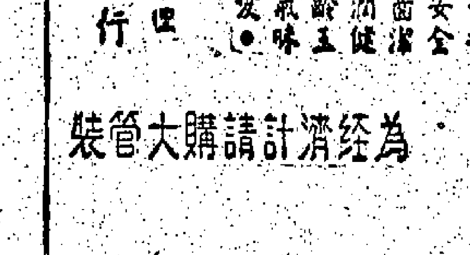

固齡玉 消毒牙膏

206 X

環球風行之自來水筆

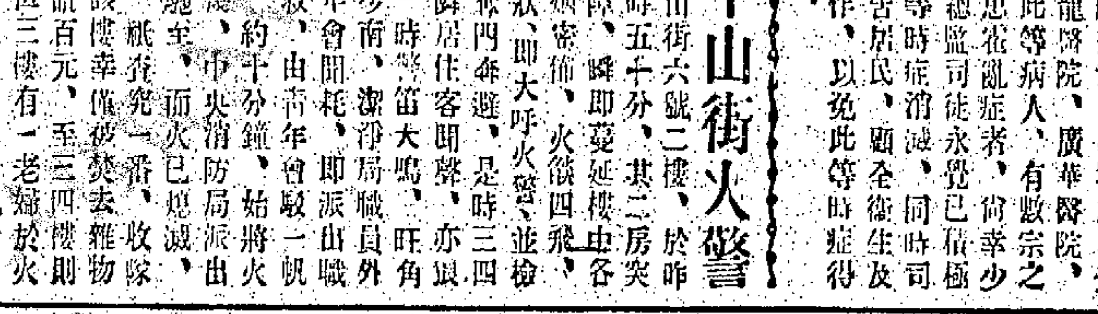

派克眞空注墨筆

筆身苗條大方，儲墨之量更多！全部一望瞭然之筆管。各地上等人士之衣袋中，均必有之。全球精明士女，均必用之。蓋派克眞空注墨筆運用之美妙，已令其在自來水筆中居於卓越之領袖地位。用之者競相傳語。於是今日之下，派克筆乃含有唯一意義。即爲所能購得之最精英自來水筆是耳。其理由如下：

- 新式筆身苗條大方，執之舒適。
- 筆尖製自十四K眞金，永不傷紙，作書滑順。
- 一望瞭然之筆管，墨水儲量時常望而可見。
- 特許專利之隔膜注墨器，廢除舊日混雜之橡皮墨水膽。
- 此筆至爲清潔，添注墨水甚易。
- 具有儲藏多量墨水之地位。
- 墨水流注，自動控制，作字既成，勻停易讀。
- 機動部分，一律封藏頂部，無物能觸及之，絕無損毀之。
- 式樣絢彩燦爛，珠光寶氣，十分美觀。
- 每一派克眞空筆，機械方面十分完美。

下次君往高等文具店，請一試此貴族化之美觀妙品。君將覺作書時有一種新的動人與輕易。君固宜採用此種新式卓越之名筆也。但務請認明筆管上之漂亮箭形別針及英文名字 Parker Vacumatic。此乃眞品之標記也。

高等文具店均有出售

華南總批發處 美商怡昌洋行 香港皇后大道中

派克快乾墨水

此乃現代化之墨水，質淸而明，非特如水。作字之時，筆隨以淸。欲得耳精之派克修理服務，請向經銷派克筆之高等文具店或貴地總批發處接洽。

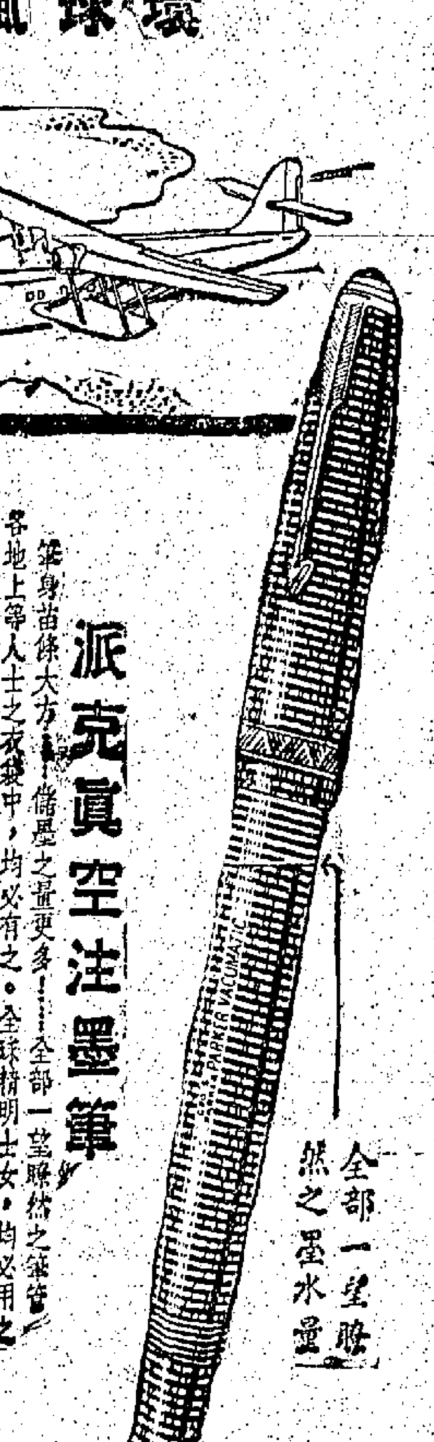

全部一望瞭然之墨水量

永不傷紙之筆尖，係十四K金所製，外具包鉄鋁鍍。

Parker VACUMATIC

K3

精華錄 副刊

每日一話 一齋談

裏創 一文

前天德國西報的倫敦電說●這次如果大戰爆發●參戰的軍隊將有三千多萬●各小國被牽連入內時●數目更不得了●這是法國軍事參謀的意見●法國軍事參謀並指出●各大國的正面陣地必極堅強●不容易突破●法國不會徒然主守●以維持其中立●民將主攻●各小國會準備用最後的手段●以淹沒三份一之低窪地區●譬如荷蘭準備決堤●以淹沒各煤油田以拒德軍●

這一段話很重要●可以看出德國軍事方面的意向●德意的戰略以速戰速決爲主●速戰速決是不可能的●抵抗乘瑕抵隙●如今法國軍事家說明了●因爲各小國都準備以犧牲的決心去應付他●

用犧牲精神去對付侵略者是有效的●我國便是成例●我們最初是準備死的●現在居然得生了●痛苦雖然有●但我們能咬着牙抵受●抽之能有死的決心●纔之能抵受一切的痛苦●這是我們的成功●

刮骨療毒●這可凜然下棋●這是何等堅忍●現在我們須有這種態度●堅毅還可以大戰●這是何等勇猛●現在我們須有這種門志●

痛定思痛使是弱者●這時候是生死存亡之交●不容假定●不容猜思●惟有奮創再戰纔是英雄●我們大可以奮鬪振長踐給世界弱小民族作榜樣●

瀾石民衆武裝襲× 苞桑

瀾石民衆●向之自衛能力●防盜猶虞不足●抗×更有未逮●淪陷時維持治安●惟賴縣兵隊部●共後則賴防軍一獨廿旅黃團）然自粵戰爆發●駐軍調赴前綫●防務益感空虛●廣州失守●佛軍乃先×兵而在瀾石登陸●瀾石鄉人●留者留●逃者逃●保衛家鄉」之口號●非如鄰近之石頭鄉亦等鄉●竟一再與偽軍作戰也●日軍高彼●令鄉人照常復業●鄉人一一殲佚●設維持治安會●領良民証●於是×軍乃指瀾石鄉民爲「識時」●而偽軍縱火焚殺爲無理性●然雖如此●瀾石已成「死村」●情形大非昔比矣●最近●鄉人在×軍脅制之下●咸感到亡國亡家之痛●乃揭竿而起●與×爲難●路可走●一爲順民●二爲盜賊●三則加入游擊隊●瀾石在大勁亂之後●商旣失業●農亦輟耕●鄉中十室九空●亟于搶無可搶●除殺×以外●別無「發財」路徑●挺而走險●毋亦實迫處此●鄉人聯成一種非正式之抗×組織●伺機出動●向×軍襲擊●切日前●乘×力量薄弱●向駐鄉中之壞廟之駐軍小試其鋒●斃×多人●又曾攻江佛公路軍站之×●焚其軍實●×發覺儲汽油數十罐●悉付一炬●×軍向瀾石人如

民●如蒸半●出×方意料之外●極仇視鄉中●十丁●復遷怒于偽維持會●謂其無力「維持」●幾欲將傀儡鞏送到枉死城去●此輩被責●殊屬冤屈●然而膝溜加膝●俯仰由人●其命運亦殊可悲也●外傳鄉中惡盜某●不分晝夜●強入人家取衣服財物以行●然淪陷區中●多義恣肆●受禍不淺●瀾石●瀾石人之所苦●仍不在盜而在×也●事變後●鄉人一度來歸●今又星散他所●聞有可告柑者●則瀾石民衆已武裝起來●齒恨同仇●不稍自餒●淪陷區人心未死●此其一証●×軍寸步荊棘●其處境亦良苦矣●

臨步又可作前車之鑒 生鈞

報載南海×軍於去月廿九日派隊數百名到縣屬臨步墟●以一搞爲一游擊隊爲名●一發掠萬狀●現鄉民紛紛逃避他處●恐再羅浩劫等語●初×軍昨時比方達雖未誘●秋×軍侵入臨步●一般甘作順民者●竟主張搖尾乞憐●×待遂貴令佛山以爲保護代價●及前月爲匪洗刮●殆訪之×軍視若無睹●於是偽維持治安會委員一致有遇●盜自愧無以對鄉人也●爲謀防×軍日西調河口●偷我民攻●人心更是寨不可終日●乃集衆籌商自衛●即席担任籌餘共餉食實偵察各鄉壯丁●保衛地方治安●將向日繳治安會所收之規費●移作給養●秩序由是得以恢復●遂此方收入●幾委派走狗某爲臨步偽警察所長●糾同偽警十餘名到任●佈告鄉人將每日應繳之款項解交該所●鄉人嘩然反對●要求代表晤見某走狗●質問如能保護地方治安●則將款照繳●偽祗坐享其利●不負責任如前時者●則實難應命云云●某走狗乃一面敷衍代表●一面急報佛山李××●張大其詞●謂有我游擊隊數百人潛伏臨步●將有異動●李××竟據以陳報其主人●於是此方鄉人頂遭慘禍矣●並被害最甚者爲隣村●而隣村內則以簡約

一旦爲最後●家人誰被擄去●祇能輪個人逃出虎口耳●嗚呼●臨步鄉人初以爲甘作順民●便可以安然無事●乃卒日祇臨滑●既不蒙保護之實利●且受慘禍●可哀也哉

松臺墅乘 古寺銘寃記 （六七） 生夢作

其日在鄉黨中之行爲●已可不言而喻●而其所恃以橫行而貪劣成性者●則特其爲秀才●是所謂紳士●而握有鄉族中辦事之權●故能爲所欲爲也●在昔日科舉時代一般人重視科名●對於紳士●均另眼相看●即地方官亦須特別看待●且藉以助理地方上事務●故紳權雖不及官權●而高於民權百倍●其貪劣者●遂藉以橫行武斷●梁琛園之取憎於鄉人即由於此●自開其被革●鄉人自不免加以揶揄●而梁琛園之所以爲鄉人所憎怨者●尤以其素性吝嗇●凡鄉族中人●甚至其至親之兄弟戚屬●或偶向其借貸●固不肯應手●即以事相託●至於臨財無壘之務●亦非有酬報不可●以故其鄉族中人●于奉以至祥先生等渾號而外●尚有「肯碍沙梨」之名目●此爲粵人之流行語●意謂咬之不入●反賠了口水也●即此一語●又足見梁琛園之吝嗇●而更爲鄉人所不滿矣●人有恒言●曰「憎人富貴厭人貧」●此固爲世俗人之常情●然富貴人家之每爲人所憎惡者●因由於人之不由羨生妒●然一般所謂富貴者●往往因客於賙恤施與●爭見憎於人●其在鄉族中●則因之而招怨以者尤多●夫博施濟衆●堯舜猶病●若必每人而悅之●力量所限●豈能遍及●惟對於地方公益之事●與鄉黨中無告之人●苟力所能舉●自當有所補助●否則怨望之聲●即由此而起●此亦慣見之事矣●梁琛園不過一秀才●雖薄有家資●亦不足以言富貴●但彼在其本鄉●新紳士之聲威●操鄉事之大權●至于庇賭收規●包攬訟詞●其所入自是不少●因之鄉族中之貧苦者●自不免向其請貸●而彼乃吝嗇性成●一文不與●則鄉族中人●其怨之也尤甚●蓋紳士之庇賭收規●包攬詞訟●是即所謂撈偏門者也●大凡撈偏門者●必須略有豪俠之氣●勿吝施與●（未完）

粵謳 念佛 如生

聽見人地念佛●話念佛可以消災●真正靜係消災●唔念吓佛就呆●人人都念佛●何等叫自在●佛在西天●只怕佛亦解脫陪閒●苦海係咁茫茫●淪落亦有咁耐●所係無邊佛法●度佢去見如來●得見如來●就無有罣碍●我佛慈悲●你話幾咁好哉●若得消完劫難●從此無災害●衆生離苦海●任恒滿餘■林●亦變作蓮案●

快郵代電與慢電代郵 徐生

「快郵代電」一者●上級用以傳令●下級用以報告●敘以電文簡語●而用快郵寄遞者●公文程式中●初無此項規定●今人但知沿用●而不知始於何時●始自何人也●當民國某年●東北●設「制置」●徐樹錚爲「制置使」●時●當因事發一通電●拍發時●適電報不通●條理窒時●念不及待●即以原電用快郵寄發●名之曰「快郵代電」●既省去「寄因奉此」之繁文●復一日可達●既抵省●詢收受函電者●皆報已諾否●日未也●及處理其事既畢●越數日而信始至●又數日而電亦至●固不料人信已收否●亦未也●先生至●信先電至●蓋當軍書旁午●郵電積壓●非經若許時日●在局中不能發出●中間復須展轉傳遞而始達也●無以名之●因有快郵代電而名之曰「慢電代郵」●若「慢電代郵」●則罕見引用●當徐氏在東征時●曾用紀錄一種程式●而不知創作者乃小徐也●更對當局者●發電後●事恐郵電仍有所未明●非親

閒話廣州 （七一） 詹詹

●納合租小民悲失地

市政府因東山寤昔村以南。廣九路鐵軌以北之地。風景甚爲幽僻。擬闢之爲模範住宅區。又以該地多屬民業。遂劃定範圍。佈告業主限日繳驗契據。迨驗契完竣。開始收用地畝。每畝補回產價三百六十元。業主久知中央已將土地法頒行。凡政府收用地段。爲公共建築時。市民不得抗拒。至是一般小民。祇有呈請市府。多補產價。便覺滿足。奚意市府一無批示。收用地畝期滿後。即開築馬路及植樹與劃分段數。最終則佈告市民。探段承領。價分三等。最上者。每井規定百二十元。餘則百元八十元。以次遞降。於是市民咸大譁噪。謂地本屬我。政府竟以最賤之值。強迫收用。吾輩初尚以爲政府需用該地。建築合署或公園耳。奚知明定價值。招人領取。一轉移間。獲利至十數倍。嗟我小民。何辜受此苦毒。共和政體之謂何。倘政府欲開闢該地。以壯市容。亦祇有採取築路徵費辦法。政府方面。擔任規劃及實施。人民方面。擔任出資及限期建屋。今竟如强盜白晝搶却。搶得之物。即陳諸市上。公開競賣。吾輩無論如何。決不領取區區之補償產價。

市民既有此項表示。政府又出佈告。略謂所有應補產價。概存諸市立銀行。限某日以前。該地原日業主。須前赴該行報領。否則祇有存貯銀倉。每百元每月應計回倉租若干。在領款內扣除。市民無法。惟有含淚往領。緣按月計租。久而久之。該項產價。即歸諸烏有也。

一般要人以所定地價。每井不過八十元以至百二十元。于是競相認領。以築別墅。落成後。四週多植梅花。故名該村爲梅花村。梅花村既爲最清潔最華麗之模範住宅區。因之相鄰之寤昔村地價。亦飛漲而起。西醫何樂琴在民三四年時。以九十元一畝之賤價。購得該地數十畝。至是售出。每井取價港幣九十元。市民有言。梅花村一路哭。寤昔村一家笑。即指此而言。尤有一事可紀者。該處有松岡。一培塿。上植松樹數株。鄉人謂之風水樹。某貴要恐鄉人將松樹伐去。以傷梅花村風水。遂與鄉人訂約。地由某貴要出重價承購。惟鄉人不得將松樹伐去。購主亦不得在該處加以建築。以一省諸侯而與小民訂此等條約。詒可哂也。（未完）

趙浩公薄教授不爲 海客

嶺南老畫師趙浩公石佛●早年以妙繪丹青●膾炙大江南北●國立中山大學校長鄒海濱氏●與趙浩公舊有●月饋四百金●聘爲各學院畫學教授●海濱於藝事●素有心得●故政餘之暇●恒偕其夫人趙淑嘉●從浩公問學習●迨廣州危急●浩公携家來香江●客中無俚●晨夕鼓琴作畫●今春中大遷址澂江●海濱深感國畫足以啓發民衆愛國良知●實庠序中不可少之一課●迺函電浩公到校授課●然已閱多時●猶見浩公短褐不稱●鬼服敝步九龍城畔●似無首途之意●有曾詢浩公者●浩公曰●予爲閒雲野鶴之身●不堪羈勒●且今秋日高●宜於遊覽●予既慣居香港●自然樂在其中●偶得清閒●即閒手而沽●未見彼必優于此●且予此次居港●實爲島上山光水色●足供陶寫●非純爲避地計也●准此以言●則浩公之非●所願●而浩公之可爲也●又於此可見矣●浩公爲畫師法二王●而氣矣神●清超飄逸●洽古所謂風楊柳●自有餘韻者也●

寫實小說 彈鋏酬知記 （五） 〔鶱蘊〕

并澤之爲人●固號謫自矜●以令君今日親臨●蒞於其家●引爲榮幸之事●隨命寵妾行酒於其前●汪令見之●喜不自持●黯然起立●親身接受其杯酒●且曰●老先生得毋多禮●乃辱令寵行酒耶●并澤笑曰●公祖下顧●蓬蓽生輝●小妾何人●安敢自閟●汪令聞而愈喜●并澤生性好古●且喜講求禮法●每當讌客之際●必令兒輩拱立於席前●是日讌新令尹●三兒皆頂冠束帶●肅立以侍●汪令視其長子紹學●頗有書卷之氣●而過于迂腐●次子紹稼●形狀椎魯●似從田間來●獨三子紹武●英姿爽颯●矯矯不群●望而知爲大好身手之健兒也●意竊許之●然汪令全神注定主人寵姬必如綴●頗以其諸郎環立席前碍目爲嫌●乃謂并澤曰●老先生未免過于拘迂●吾等小飲甚歡●何必久勞諸文郎侍讌●曷若令其退出●自由將息爲佳●并澤乃顧語諸兒使退●三人相將退出●紹學喟然曰●男女授受不親●見於古訓●且外言不入●內言不出●齊家之道●固應如是●吾父奈何使其家姬行酒於新令尹之前●失禮甚矣●吾不欲觀●紹稼亦曰●縣長貴人讌於吾家●自有僕人及吾輩以供使令●何必以婦女週旋於席前●豈真如古人所言出妻見子者也●紹武則曰●凡誼屬通家者●間出妻見子耶●然出妻見子有之●未●不妨出其家人眷屬出見●然令君殆非其倫●且吾觀令君目光灼灼●宛如饞鼠窺人●恐非端士●吾家從此多事矣●夠古鼎雖然可愛●第匹夫無罪●懷璧其罪●深防象齒焚身●三子互相嗟訝而出●汪令讌於并澤家中●賓主甚歡●而令之目光●則專注於寶鼎及妙姬二者●力稱并澤之豔福爲不可及●非唯唯遜謝●汪令大笑歸去●他日謀于心腹某科員曰●吾甚願并家之妙姬●及其家所藏古鼎●願以千金易此兩物●果并某之心猶不甘願者●吾更畀以警察分局局長一職●古人有以妾換馬者●今彼乃得貨●且復得官●名利雙收●又何樂而不爲也●汝其爲我進言●務令玆事底于成全●幸甚●某科員笑曰●縣長優待并某若此●人非草木●烏有受恩而不知感者●吾意玆事必無扞格之虞●汪令曰●是又不盡然●吾觀此二者●皆爲并某之所寶●并家道素封●無求于世●或者戀戀不捨●拒吾所請●未可知也●某科員曰●縣長無慮●吾當掉三寸不爛之舌以說之●無論如何●終令其俯就範圍●（未完）

三角嘜 非林
四十四度
多層藥膜
感光迅速
陰晴均宜
總代理香港鐵北街源德行

頌醫貴由衷

余素不輕許人尤不濫頌醫誠以醫生之能治愈病人乃分內事然頌其能以彰於世亦所應爾余於去歲因染流白症數月初以不諳信仰吾國醫藥祇圖針射冀其速愈詎竟纏綿愈深身心甚苦旋因平昔閱報屢覩恭頌張大鵬醫生紀載知其愈人無算乃悟而往求治於張君荷蒙由其秘製之搜毒膠及止白症聖藥如法服治果不旬日而流止腫消毒患全愈蓋張君在港懸壺濟世四十餘年臨症多經驗老既痊患者症狀內容用能藥到病除是張君之術精藥妙實爲不可多得者也感激之餘特書其事聲於當世苟有與余同病者請往就教於張君當知余不輕許人尤不濫頌醫之衷志果益信而有徵矣

張大鵬先生 寓香港上環大馬路二百一十七號

金華街卅三號四樓蔣文與頌

包醫麻瘋 痊愈交銀

雲南光華醫院院長袁光華 專醫痳瘋世界

無二前到閩粵考察瘋症在香港瘋驗症免費贈藥三日分文不受包醫舖店担保全愈交銀貧者減無分社勿論似瘋非瘋醫贈愈無數在港尤多多映有初齋及痊愈相片懸局爲証鄙人亦染瘋疾現已醫治痊愈除送區外特登報感謝同病者查明就醫免誤終身醫院設實南昆明市萬鐘街八十五號醫局設香港灣仔軒鯉詩道二六九號電話三零九五一號瘋疾說明書函索即付外埠函購藥銀均郵寄安香港渣非道二八一號地下雜有敬函

仿宋 楷書字粒發售 多小一律歡迎

結志街卅十三號 電話弍一二六一

普益鑄字公司啓

惠登告白 注意者

凡商業買賣退受及聲明等項、照香港壹玖叁弍年商務轉讓條例、須在日報登刊廣告者、如刊在本報、即可發生法律上之效力、業經壹玖弍叁年叁月叁日香港憲報第壹叁伍號佈告公告週知在案、惠顧諸君注意爲荷、

華字日報啓

本報經香港政府華民政務司憲核定、認爲香港本港有效物、有關法律之廣告

天壽堂
海狗鞭健腎丸
主治男界諸虛百損●
姑嫂丸

統辦環球名廠唱機各嘜名伶唱針唱片
特聘良巧技師 精修唱機各種
總行德輔道中 電話弍零弍玖捌

山得而誅地

（即）山打減地葯丸

法國老牌 鶴立雞群

法國巴黎基利謀葯廠出品

治毒聖葯 絕無僅有

體育

旭和杯爭霸戰

結果一比一 南華和海軍
錦標屬誰尚有待 定星期三日再賽

懸而未決之旭和杯錦標足球賽，昨日如期在加山球場上演，由南華會與海軍聯對碰，作最後冠軍之爭奪戰，經七十分鐘苦戰之結果，雙方各進一球，以一比一平分春色，此次龍虎難分，又須待下星期三日（十七）日下午四時再賽，後始能揭曉矣。

結果兩無吃虧

海軍昨以軍艦雲集港內，好手衆多，故實力強大，而南華乃本屆熱門冠軍，此次兩方對壘，球迷早料戰事必極形劇烈，故均踴躍赴會，洵盛會也。昨日之戰，南華於開球後六分鐘，即由泉祥射進一球，大有獲得六項錦標之光榮收獲，惟以後勁不繼，卒於下半場時為對方右輔以頭射進一球，扳成和局，旋且更大露破綻，時為海軍苦苦追逼，幸國威天生均矢忠出而勁王，江山始保，南華不敗，殺河間得天之幸也。

雙方球藝概評

南華名將惠榮兆榮均足傷未便出場，榮照又惑敷，故分以英祺北華德論瓜代，是以實力不無受影響，戰時以國威天生表演最為出色，榮才盡職，中衛未見佳，祇慶材尚屬有可取，前線演來，比前頗形散沒，泉祥、英祺、水益，均演出失常，廣森則被貪禍，而北華孫勇，但以不及往年之威風矣，海軍聯絡方面，門員德加臣與兩後衛韓尼威路亨地剌均演出異常矯健，中衛頗佳，前線之兩輔均善傳射，南翼則右勝於左，惟之翔林之聯絡及射門諸技，遂終未勝南華，雖之兩方實力，當各有千秋，雖是此番之戰，何者將于下回分解。

場前先聲紀錄

開戰時，海軍聯先取攻勢，惟自北華得球，與惠利士雙雙過人，疊進，擬進抵南華之腹地，突從旁闖出，一腳出險，南衛在中央，你來我往，互相拉鋸，至六分鐘，廣森演出一妙傳，為廣森截得阿斗，那載剿截奔迂紆過關而進，後至黑地傳中，球由高空墮下，正離門不遠，此時但見人頭鑽動，身驅互撞，但泉祥卒以頭頂中路球，斜落門之左方，中柱反彈而入網內，德加臣雖欲救之，但已不及，南華遂以一比零佔先，開球再戰，海軍竭力進攻，計托般及雀脊均曾得機射門，皆以射門欠準，遂終未致果，海軍越戰越勇，連迫得角球兩次，圍攻南華至水洩不通，幸南華三軍用命，遂挽狂瀾，後至二十五分鐘，蔡祥友突破數度之短傳後，已衝越英祺和海軍之後衛，惜此時因南人相讓，卒為亨地剌奪，撥出門。

把般還以顏色

後水益於亂軍中進一球，但球証鳴號示閱，謂犯越界，是上半場終。

易陣後，海軍聯士氣更盛，借特衛進要地射門，迫得角球之利，榮才奮身撲之，乃獲將球踢向門前落下，得，但君無的放矢，斜落草地，後混戰至七分鐘時，黃祥北華雙雙鋒線反攻，但為韓尼威路所阻，如是混戰下去，南華漸覺不支，戰至二十分鐘時，則形勢不力，卒被海軍左翼借特從邊高傳一球，為右輔托般以頭頂入一球，因敢南華一隻，此時戰情益烈，水益兩度射門，一度造成角球，但又未建功，旋海軍亦時竭力反攻，幸又無建樹，無何完場，遂一比一戰和，雙均願不加再賽，並定本月十七日星期三日下午四時半再賽，茲將兩隊陣勢列下：

南華——張榮才——李國威（南南）李天生（南南）——謝錦洪（南華）林澤譜（南南）劉慶材（南南）——楊水益（南華）郭英祺（南南）馮景祥（南南）葉北華（南南）鄧廣森（南南）

海軍——德加臣——韓尼威路（男爵洲）亨地剌（簡地）——李飽剌（天馬）谷巴（千和）加剌亞（千和）——特（千和）上士（伯明罕）安娜（天馬）托般（天馬）千尼威路（天馬）岩士杜郎（威）

◎本屆足球壓軸戰旭和杯決賽南華對海軍一幕（原載本報）
（上）南華後防告急之一幕
（下）北華臥地施射海軍門將擬迎以迎鉞頭（藍伶攝）

昨日棒球聯賽

中華壓倒香港

八比六陳芳林業打來出色
今日上午連賽兩好戲

全港公開棒球聯賽，昨日下午二時半，中華隊對香港會隊，在加山海軍球場，中華隊新添好手，捌闌植鎮守一壘，接練投手，但發球尚差，黃榮俊為首局先當投手，大失當，首局送出自由壘一次，旋又投擲欠準，被佐騰、獲加及黎蔭傳等先後上壘，連負三分，次局然仍循例，送出自由壘凡三次，再被渡迪士打，多拉打，及柯里化跑得三分，第三局始變下列之陣勢，全隊聯絡漸次恢復，那利（即嘉球）先任右翼之區炳南，（即嘉那利）比前進步，應接對方飛球，防守牢固，陳芳及林業勝球，及偷壘有好表演，為中華取分，始能以八比六勝香港會，進攻方面，擊球員存心欲較，逢敗失機，同時對於發球一道，比去年失色，或練習少之原故，香港會搜羅好手多名，陣腳轉強，進攻方面，頗為兇悍，投手羅蘭士，穩打，數次，中規中矩，柯里化，依藤，及波迪士打，獲加，及黎蔭傳等皆是上材，搶手之脚步迅速，與去年相比，判若兩人，上場四次，皆能上壘，且獲一分，難能可貴，茲將雙方積分列之於后：

（中華隊）

姓名	位置	得分	安打	錯誤
陳芳	投手	三	一	一
林業	捕手	二	一	一
蔡炳芬	游擊	一	〇	一
黃榮俊	中堅	一	一	〇
陳倫英	三壘	〇	一	一
胡國傑	一壘	〇	〇	一
胡正渠	二壘	一	〇	〇
區炳南	右翼	一	一	一
鍾燦森	左翼	〇	一	〇
總計		八	六	六

（香港會）

姓名	位置	得分	安打	錯誤
柯里化	右翼	一	一	〇
依蔭	三壘	一	〇	〇
騰嘉	捕手	一	〇	〇
黎蔭傳	一壘	一	一	一
羅蘭士	投手	〇	〇	〇
巴那士	游擊	〇	〇	〇
史勿夫	三壘	〇	〇	二
麥拉打	中堅	一	〇	一
波迪士打	左翼	一	〇	〇
宮鍵士	游擊	〇	〇	〇
總計		六	二	四

隊／局	一	二	三	四	五	六	七	總分
中華	三	二	〇	〇	二	〇	一	八
香港	三	三	〇	〇	〇	〇	〇	六

▲今日棒球秩序（上午十時）（球場）

網球義賽戰績

徐家將覺不敵德高組

西洋會對南華會（十一時半）加山海軍球場
友啤對岷甸奴 加山海軍球場

昨天下午四時，在香港木球會舉行的網球義賽，門票所得是全數撥給英販會香港分會的，本港參加表演的名手共四組，雙打冠軍亞軍和最強勁的兩組，通通依時出場，出手一般精采可言，也許這些名手並非故意如此，不過他們表現出來的，實在有點太隨便了，港雙打冠軍的徐氏兄弟，敗了給林珍之後，卻以二比六之數給籍籍無名的新搭檔德孚高爾文組擊倒，最後一盤，林珍兄弟對德孚高爾文、德高兩人，又給林氏兄弟殺得片甲不留，比數為六比一，昨天五盤演出，林珍兄弟成績最好，除輸了給徐家兄弟兩盤之外，全以六比一之數打退何李組和德高組，不過對徐氏兄弟之戰，屈居下風，未免過於混了。

宵來籃球義賽

男子青年會僅克星隊

女子中華以三分之差挫梅芳

青年會為籌募隨軍服務團經費，昨晚舉行男女籃球義賽，首場女子組中華對梅芳，雙方均未以全軍出征，戰來亦未見有虎烈之爭奪，中華隊乃混合組成，故聯絡殊欠合拍，僅有個別技術之演出，李純瑜、葉麥貞攻勢頗強，劉首光射籃欠準，不是錄才，後衛絕盡其職守，何淑等未見出色，梅芳葉美蓮未出，但嵐慧嫻攻勢頗佳，黃賽珍二人射籃頗具身手，至後衛則無咎無譽，兩隊各具其長，雙方勝負故無甚大之距離，第一節為九比七，第二節為十七比十二，中華一路佔先，易籃後梅芳先以廿二比廿二扯成平手，經第三節又以廿四比廿二反勝，第四節爭持漸烈，雙方再度以卅一平分春色，直至場終，中華以卅六比卅三獲勝。

次場男子青年會對星島，星島南華鐘聲之混合隊，前者為東方隊之變身，另加入培英之丘廣獎、鐘聲之郭植鴻，雙方既以此為表演性質，勝負均不重視，故戰來兩方球員多能避免粗魯之舉動，同時正之技術亦因之演出，昨晚青年會以陳汝正最佳，彼與劉德禹不逃有合作，徐如梁國榮、李沛炎、蕭傑民等亦均見精彩，星隊馮念華射籃轉身能避免敵衛之抵抗，昨晚彩數不少，徐子亦盡職守，郭丘兩人因與該隊未慣合拍，故時有誤會，比賽過程，青年會先後以十一比七，廿一比九佔先，上半場告終，仍以廿八比十九勝，易籃後，青年會攻勢頗猛，先以卅三比卅二，卅三比廿八，後追平手，再以卅三比卅三落後，星隊一路風順，先後以四十一比卅六，四十比四十六佔先，直至最後六秒鐘，星隊仍以四十九比四十八勝，迫至陳汝正得球入籃，完場之笛長鳴，青年會遂以五十比四十九勝。

又全港男子籃球隊，定于今日下午一時，在勝斯酒店開聯合會議，討論某種事件云。

選出各部副主任

中華體育協進會，昨午假中華……舉行會議，選舉結果選出各部副主任名單如下，徐亨（足球副主任）、鍾志強（籃球副主任）、陳子青（游泳副主任）、韋康（田徑副主任）、朱志和、宋德（排球副主任）、張紹棠（小球副主任）、廖廷階（乒乓副主任）、關於司庫一職，陳子青辭職，經議決一致挽留，南華星島諸派隊南游案，議決核准，至是散會。

簡訊一葉

▲美新駐敵小型足球隊，承大新隊之約，今日上午十時在銅鑼灣球場作友誼賽，

▲惡陽青年會游泳場，定今日開幕，歡迎來賓參觀，屆時有數家音樂演奏助慶云，

▲本港精武體育會，自八日起最近組織國術班，每日加入訓練者為數甚衆，各界報名參加該會練習云，

▲廿二日星期一開始授課，九龍小型足球總會界盃之戲院職工聯義賽，現第二週決賽，昨經委員會議決，准期本月二十日（星期六）下午開始云、

宜安洋面火燭保險公司派息告白

啓者本公司戊寅年股本息銀經已議決本月初日每股派息式元正，准本月初壹日開派，凡本公司股東請到寫字樓收取，此佈

總司理陳劭甫謹啓

己卯年式月廿六日

香港天祥洋行代理直隸開灤礦務總局廣告

本局常備輪船火車及工廠等所用各種塊煤紡煤，茲將每公噸價目列左：寺號細煤拾陸元。寺號大煤式拾元。破古大煤拾玖元。粒煤拾玖元。特別細煤拾伍元。本局常備家常煤球以應各界之用，洋灰磚瓦及各種耐火磚等，色樣新美，經久耐用，價目相宜，如蒙惠顧，請移玉本局詳細面議，無任歡迎。

中醫一覽表

呂哲公 寓威靈頓街壹號 電話式壹捌玖式 創製糖尿萬靈丹 廿五年脩料排膿鏡價壹百廿元 喉症散（每罇一元）擦癬內消散（五毫·伍元）眼膏（三毫三元）

梁雨田 精醫瘰癧喉症 寓中環永樂街陸拾壹號式樓

黎翰庭 常駐上環荷利活街拾號式樓

區偉儒 精醫溫病肺病咳嗽血症 疸痔瘡 寓中環利源西街七號 電話二五四一三

太乙堂 精醫小兒科 三水西南石㘭碑

梁守中 醫務所昭隆街十七號二樓上午八時至十一時在荷里活道子元堂藥局 擅醫溫病瘧症及單腹脹婦科兒科喉科等症

黎琴石 內外全科精醫症血症 雙料乳孖 男婦眼科 現遷港上環荷利活街廿號二樓 即中央戲院對面第二個街口由橫門直上

眼醫梁朝浦 梁家維父子醫 精醫眼科男婦兒科方脈 生平在灣仔卅餘年 現寓中環電車路式叁號式樓

止咳丸 驗名單雙料每伍毫 發行所寓中環閣麟街式號式樓

謝君約 德輔道中式百捌拾肆號天佑堂式樓 電話式伍叁伍玖

康北海 見科專家 傷科藥針灸 瘡瘍驚風頸瘰 限日全愈 寓中環威靈頓街五十八號二樓

梁子明 下環電車路莊士敦道壹百柒拾式號口樓英京酒家對面

劉澤民 醫師 前任崇正善堂 廣州博濟醫院 方便醫院 澳門鏡湖醫院 現寓上環皇后大道中四號 存人和堂 上午診

白喉鵝喉唯一專科 梁少伋 發明秘製 白喉藥水 萬全 每元式 起死回生 此藥水確活人萬千且收效速 凡喉症合用有止痛化毒 喉散式樓 醫寓德輔道中叁壹伍號發售

梁澄宇 醫寓香港大道中式百廿叁號式樓

駱鏡清 二十餘年老牌內外雜症專家 擅醫危險重症 痔瘡瘰癧 丹疔 寓大道中式叁柒號式樓

周日初 眼科 祖傳五代專精醫眼部全科 寓上環大馬路二百九十六號二樓 分館灣仔大道東六十八號二樓

陳伯壇徒授 黃惠伯 男婦兒內外全科精醫咳嗽痰症 甜尿痿證 寓大道中即中環街市對面二八號二樓 神效止痛散發售 電話二一四二一

陳秉初 白喉鵝喉專科 醫館向在香港永樂東街一百二十一號二樓 專醫白喉鵝喉各症及秘製紅驗喉藥發售 百中萬試 萬靈大有起死回生之功用 過此散者方知其神聖 士商各界 深信 請留意焉

楊公提 大小方脈 傷科 吐血咳嗽 男婦兒內外全科 甜尿花痔 寓大道中即中環街市斜對面壹百二十號二樓

鄭岳生 喉科 包醫各喉散 寓德輔道西百零五號 電話二五八五壹

趙偉男 廣州市衛生局考選註冊手醫 吐血咳嗽奇難病 女癆 天行病疫症 日久頑症 寓文咸東街玖拾玖號誠和堂 電話二肆肆捌壹

陳少庭 尚醫小兒科 婦科 眼科 順德世醫 咳嗽症 寓上環大馬路三二五八 世和堂藥局 電話二五五八 住宅（電話二七八一三）

詹保黎 內科精醫肺癆咳血 吐血肝胃腎病 婦兒科 寓德輔道中肆拾陸號式樓（電話式伍陸陸式）

盧旨遠 歷任廣東中醫院醫務主任 精究男婦兒科 擅醫久熱不退 寓大道中三百七十號三樓

溫梓良 遷寓威靈頓街叁拾壹號式樓

黃天如 佛山 寓和興西街錦二號二樓 即發興對面

陳慶保 遷回堅道一百二拾六號 電話

陳古若 新會 針灸家秘法 治理 湖廣 男婦內外全科 寓文咸東街五十九號二樓 電話二三零零零

甘伊周 歷任廣州方便醫院七年中醫生醫務主任 精醫兒科發熱。瘧疾。咳嗽。血症。港寓康樂道中一百二十八號二樓（即東西安船澳頭對正）

荷國安達銀行 廣告

本行創自壹千捌百陸拾叁年 資本充足 荷幣柒千陸百伍拾萬盾 公積金伸陸百叁拾柒萬伍千盾 專營各埠電匯票滙及按揭等生意 總行在荷京亞姆士達丹 遠東總行在八打威 並設枝行於天津 香港 上海 廈門 汕頭 神戶 羅星架坡 架刺吉打 孟米 及荷屬印度 八打威 巴東 安班蘭 井里文 巴眼 泗水 棉蘭 布根 百布笠 布冷高 直葛 三孖冷 芝喇執 列道 務宿 設分代理於倫敦 紐約 舊金山 巴黎 小呂宋 宿務 西貢 海防 仰光 橫濱 大阪 及荷屬各埠均有代理 香港枝行在德輔道中五號 諸君光顧請向敝行辦房接洽 自當格外通融 用符雅顧之盛意 定期存款利息從優 如蒙賜顧 請擬玉至本辦房面議 格外相就 祈為留意焉

香港荷國安達銀行總司理伊士廬謹啓

萬國寶通銀行 廣告

The National City Bank of New York

啓者本行在美國政府註冊 總行設在紐約城華爾街伍拾伍號 本行實備資本並盈餘積項共金幣壹萬式百萬元 支行之設於各大城市者有阿根廷·比利時·巴西·智利·中國·哥倫比亞·古巴·都明·英吉利·法蘭西·印度·意大利·墨西哥·巴拿馬·比魯·菲律濱·波都力高·海峽殖民地·委內瑞拉·烏拉圭·西班牙支行以及 International Banking Corporation 執行各種業務、諸君光顧各項銀行滙兌、按揭、活期存款及付項者、請移玉步至敝辦房接洽是荷 港行設在香港大道中式號

上海滙豐銀行

香港 貴客如欲開來往數戶口（以港幣出納）及港幣存款或金鎊存款或美金存款貯一年期或一年期以上者 請移玉至敝行寫字樓面商為盼 另有大小各款藏貯箱出賃

均安聯保火險兼洋面燕梳有限公司 自告

啓者本公司實備資本銀伍拾萬元 專保中外洋面各通商口岸來往輪船貨物 保險之處所有保險之章程照英例辦理 務使安當 諸君賜顧 請移玉到寫字樓康樂道西式拾玖號式樓本公司 再者本公司當有銀出揭 價甚相宜 如有物業按揭者請到寫字樓面商

均安聯火保險兼洋面燕梳有限公司啓

中國康年儲蓄銀行有限公司 中國康年人壽保險有限公司 康年水火保險有限公司 廣告

康年儲蓄銀行 定期存款 本銀行在香港政府註冊專營銀行一切業務 存款（按期存款 週息五厘 一年期 週息式叁厘）息價 半年期週息四厘

中國康年人壽保險有限公司 本公司辦理人壽保險 滿期得回本息 身故得賠償保險金 有儲蓄保險 兒女教育保險 嫁娶保險 章程函索即寄

康年水火保險有限公司 保險實業 火險 水險 保險 即寄

注意 本公司保險 由旅居外埠僑胞 照章保險 均受保障

HONG NIN SAVINGS BANK LTD.

China Hong Nin Life Ins. Co., Ld.

Nos. 186 188 Des V. R. Ld.

HONG KONG

總司理李星衢

寫字樓香港德輔道中一百八十六號至一百八十八號 電話三零八九零

香港汕頭商業銀行有限公司擴充滙兌押滙廣告

本行為應時勢之需要 特設法滙通福建及潮州各地滙兌 凡福建省內 不論遠近各區及潮州各縣鎮 俱可通滙 數目多少一律歡迎 手續簡便 滙費公平 并經營新加坡 八打威 仰光等埠押滙 貴客若有上述出口貿易而欲押滙者 請惠臨商量

行址南北行街四十八號 電話三式八四七 總經理馬壯民啓

本行保管庫穩藏箱

設備堅固 手續快捷 保管週密 價格低廉 各界惠顧 極表歡迎

租價 甲種每年叁拾元（暫收七折） 乙種每年壹拾伍元（暫收七折） 丙種每年捌元（暫收七折）

香港國民商業儲蓄銀行有限公司謹啓

一九三九年五月五日

中國銀行

本行資本總額四千萬元 辦理二十餘年 經營國內外滙兌各種存款及放款一切銀行業務 本行定期存款利息優厚 辦法通融 各埠滙款交收快捷 分支行遍設全國各大城市 香港分行設在皇后大道中第四號 各界惠顧 極表歡迎 電話 式式肆叁捌 式式柒肆

香港東亞銀行及油蔴地東亞銀行支行

有堅固平安藏寶箱出賃

電話 港行二五七九零 支行五六一一六

美國運通銀行 廣告

香港美國運通銀行開設九十餘年 總行設在紐約 另在各國通商口岸均有支行 經營銀行一切業務 滙兌 電滙 旅行交收敏捷 所發出之遊客所樂用 本銀行設有遊客部 專代遊客定購船位 不論歐美大陸空航車票 並能代為定購 各支行皆有專員指導遊覽 運輸行李 非常利便 諸君賜顧 請到德輔道中四號本銀行接洽 為荷 定期附項或儲蓄利息面訂

總司理高路夫啓

香港渣打銀行 廣告

啓者本銀行創設最久 股實妥當 中外咸知 茲將附貯息項列左 壹年期週息壹厘 陸個月週息半厘算 叁個月無息 如蒙賜顧 及有特別存款按揭滙兌買賣等 請移玉至本行辦房面商 無任歡迎

經理人雅梨啓

鹽業銀行廣告

股本及公積金 股本壹千萬元實收七百五十萬元 各項公積金及盈餘滾存共六百零五萬零九百八十二元四角七分

總分行地址 上海北京路 天津法租界八號路 北平西河沿 漢口湖北路 南京新街口 杭州三元坊 青島河南路 廣州西堤二馬路 各省市均有通滙機關

各營業事項 辦理存款放款貼現滙兌儲蓄保管及代收款項業務 上海天津漢口本行內特設保管庫備有保管箱招租並代理四行儲蓄會一切章程函索即寄

香港分行 行址德輔道中二百三十六至二百三十八號 電話 經理室二二一九三 營業室二二四九二 二三壹二九

九龍支行 行址彌敦道三百五十三號 電話五零六三壹

如何化大事為小事　化小事為無事

倘云此惟智者能之實則人能轉變爲喜說是智識之事無寧說是健康之事君苟身體不適精神疲倦意志憂鬱疼痛交加恐怕不僅不能化大事爲小事且將化小事爲大事故應記住人能對於小事一笑置之者類皆因其精神愉快心志舒暢此愉快舒暢又何莫非康強之結果乎欲身體康強須保持血液於豐富稠淨狀況之下是爲保健要素之一韋廉士

醫生紅色補丸遍世界各地曾使許多軟弱多病憂慮男女變爲喜樂康強者即因其功能使血液衰者旺薄者稠弱者強濁者淨也

君苟多病不歡勿責世人缺乏同情應責君之血液缺乏補質此補質即鐵是也但服韋廉士醫生紅色補丸給君血液以較多之鐵質觀其改善君之情形如何神速到了君之血液爲此丸恢復原狀之時或且對於前此一切腮腮過慮君亦自笑其無謂也

不僅此也君既得了韋廉士醫生紅色補丸爲君所造之好血且可戰勝種種血虧疾恙如血虛腦弱食滯早老痛瘋失眠肌肉瘦削面色灰白以及婦科特症

韋廉士醫生紅色補丸補血健腦世界馳名　各藥房皆有出售或逕向上海江西路四五一號韋廉士醫生藥局函購每瓶法幣一元五角六瓶八元郵力在內

（國民政府衛生署許可證成字第六二五號）

「氣至咳止」

（國民政府衛生署許可證成字第六二九號）

此何氣乎？曰韋廉士吸入止咳片含在口中緩緩溶化時所揮發之芬芳藥氣也此氣止咳何以若是靈效？曰一因其防腐功宏殺菌力強治療效速二因其止咳係直接醫治咳嗽病灶所在地之喉頭喉管氣管以及呼吸器全部而奏其殺菌清喉止激刺除頑痰消喉癢之功同時此藥片之強力藥精當其隨口涎緩緩流入喉際之時又大有助于此氣之工作

現代醫藥科學吸氣治咳藥韋廉士吸入止咳片統治咳嗽傷風喉痛氣喘支氣管炎各藥房均有出售或逕向上海江西路四五一號韋廉士醫生藥局函購每大瓶法幣八角小瓶七角郵力免收

中外要聞

日機炸莫干山

該山實際係一中立區　發電人籲請領團維護

上海英文大美晚報云、莫干山避暑會幹事、亦即南方美以美教會人員貝克曼、昨（七日）晚接莫干山難民收容所負責人諸胡特發來簡略電報、內稱、該杭州北五十公里之著名避暑地、昨晨遭日機轟炸云云、此為華軍退出杭州區以來莫干山第一次遭空襲、電報中未說明傷亡人數及物質上之損失、發報地為莫干山附近之孝豐縣、來信諸氏係徒苦力自莫干山赴最近之電報站發出此

被炸消息 其發出時間為昨晨一時五十四分、稍有延遲、此間於昨晚十時零二分收到、內稱、「日機今日炸莫干山、促請領事團籲請維持中立區」、諸胡特」、聞今居莫干山之難民甚夥、多屬赤貧者、據貝克曼估計、渠於一月間離該地時、有難民二千人、幾

耆屬婦孺 —外人離山

時、由華人辦理之國際救濟聯合會照顧此輩難民、協助自立活動、供給免費教育、諸氏為受雇於東吳大學之希萊茲而留莫干山照料、以中立者之資格、盡其所能、保護該地及難民故該山為實際上之中立區、據在該山從事

救濟工作 數月前始來滬之懷特女士、今晨稱、該區作戰時、華兵不准留山、華軍均得命令、限非遇日軍壓迫而至極端危急之時、不得臨近該地、華軍均爲實行是項保證、華兵既不能留於該地、該山亦絕未用作華方游擊隊作戰之根據地、故昨晨之遭轟炸、本埠不能舉其合理之動機、據稱、游擊隊寧可利用

孝豐及武康 兩中人跡較稀之山、而不願利用遊覽地圖上清晰繪明其途徑之莫干山也、即於日軍自太湖區向京杭公路進犯時、華方正規軍為居住莫干山平民之利益計、亦不利用該山為軍事根據地、該山外僑大多於杭州失陷前數月退出、乘公共汽車至甯波、復搭輪來上海、該次撤退由浙江省府照料、進行順利、

退出南昌

一個死市！一座空城！　×泥足愈深陷愈不能拔

朱振聲

南昌漢名豫章、晉稱江州、隋唐改洪州、是江西省的首善區、是新生活的發祥地、環抱鄱陽湖、圍繞幕阜山、襟帶贛江、屏障西山、修河橫於前、撫河倚於後、是南潯鐵路的起點、是浙贛湘粵的中心、東鄰皖浙、西接湘鄂、係古來軍家用兵必爭之地、×軍垂涎已久、早思染指、去夏河決中牟、水泛江淮、根本粉碎了×軍的中原會戰計劃以後、它改變了戰略、攻安慶、佔彭澤、破馬當、陷九江、即企圖挾了它戰勝的餘威、直下南昌、迂迴長沙、轉搗武漢之背、結果它這種戰略、經我薛□將軍予以迎頭痛擊、馬廻嶺告捷、瑞武路奏凱、造成了我們去年南昌外圍戰的二次大勝利、後來、×軍因僥倖沿江竄進了武漢、我們為了轉移抗戰兵力、決定抗戰新戰略、南潯線上十萬雄兵、也自動地由德安、永修、撤退到修河南岸更有利於我的地區、繼續抗戰、江西戰事遂暫告一段落、五閱月來、×軍為了集中兵力於武漢的保持、廣州的死守、晉中的「掃蕩」、瓊島的騎刼、獗突豕奔、捉襟見肘、再也無力顧及到這一條西起洞庭東迄鄱陽橫亘千里的戰線、因此、我們在這些山林湖沼地帶、處處站上了主動、而×軍卻處處迫處於被動、遊動戰配合了游擊戰、正規軍居擊於前、游擊隊擾亂於後、次次予×以打擊、仗仗予×以消耗、積小勝為大勝、始終牽制了×軍一部份兵力、陸續消耗×軍大量彈藥、×軍引為心腹之患的「廬山盲腸」、「吳城喉症」、既毀滅了它直下南潯的美夢、又阻撓了它鯨吞鄱陽的企圖、五閱月來、使×軍泥足、始終不敢越進修河南岸、伸到南昌腹地、所以這一時期的贛北風雲、便一直膠着着、一直沉寂着、修河裡水波不興、古城中長安無恙、它平靜的度過深秋、度過嚴冬、直到這江南草長的二月天、

修河南岸　迎擊來× 是鶯飛亂飛的花開時節、是回蘇解凍的陽春天氣、×軍為了刺激它自己國人的情緒、切斷我們浙贛的交通、重復燃燒起它佔領南昌的死灰、在夏曆年後即積極準備、抽調鄂南守軍、增兵贛北、一面在岳陽深溝高壘的取守勢、一面在德安厲兵秣馬的採攻勢、結果一〇一師團、一〇六師團約十聯隊、及一部份偽軍、「山雨欲來」、狂風滿樓」、威脅廬山、圍攻岷山、便是×軍西守東攻戰略的序幕揭開、直到三月中旬、×軍的進圖佈置就緒、便利用了鄱陽湖春雨水漲、開始大規模的向修河南岸進攻、右翼窺伺都昌、騎刼吳城、左翼出兵箬溪、進犯武甯、兩翼隨時遙為聲援、策應助攻、另以主力分佈自楂、涂家埠一帶、仍本了它過去「中央突破」的一貫作戰計劃、十七日先與我□□師肉搏南潯路、血戰涂家埠、未能得手、繼窺我張公渡李軍陣地、又遭我□□師擊退、最後×軍乃傾其全力、由吳永修、虬津間、二十日起、向我南岸□□□師、□□□師守軍猛攻、同時並出動飛機數十架、發炮數千發、陸空並進、南岸我陣地盡毀、然我河防守軍就據守殘破工事、沉着應戰、準確射擊、我砲兵二旅同時亦發揮神威、發砲助戰、予打擊者以打擊、窮禮×軍、修河便頓時掀起了抗戰的巨浪、燃燒起自衛的烽火、祇看見×軍一個個栽下來、汽艇一隻隻的沉下去、使侵略者作了無謂的犧牲、

南昌外圍　背水大戰 ×軍於憤羞成怒後、復藐視國公際法、不顧人道、大量的施放催淚性、噴嚏性、死斯及烟幕、因守軍中毒、後援被阻、抵抗力削弱、×乃於大砲飛機掩護下、突破了我修河的國防鴻溝、衝進了我南岸的血肉長城、在永修、虬津、南岸廖、南上魏、山下渡等處、强渡登陸、復鋸形南下、當時我劉軍長□□急調預□師應援、計劃攔腰切斷×軍、同時並驅□撤下之師、揮戈反攻、兩翼前後夾擊、挽回戰局頹勢、乃不料援軍未至、×軍已憑藉其機械化部隊、一鼓作氣、躍進淤溪、即與我□師先頭部隊互出死力於灘溪的爭奪、×機數十架輪流灘溪上空轟炸、灘溪夷為平地、淪為焦土、二十二日上午灘溪淪陷、×軍坦克車十餘輛、乃得沿公路線掩護其所謂快速部隊、南奔萬家埠、橫竄安義、安義本依負潦水築有預備陣地一道、駐軍張師因先一日應援前方、而我前方撤回之師、又因白天受×機監視、無法行動、至城防空虛、安義下午亦失、時適我第九戰區前敵總司令□□□將軍、親臨萬家埠前線督師、率之我各軍師團長、還依舊鎮靜的在陣地指揮、士兵敗而不餒、退而不潰、仍利用×情×務、個別作戰、可是終因我左翼空虛、當晚×戰車趁我大軍尚未進入預備陣地時、即挾騎兵衝過奉新、直趨□火、第二日再分援靖安、可惜大城、雖是夜驅師應援、□南限於時間空間、已無法緩和南昌的告急、然我南潯線正面□軍時猶喋血新祺周、慶兵樂化、發揮着「背水大戰」的神勇苦門在南昌的外圍、

洪都故鄉　一片焦土 孤鶩不飛、秋水失色、二十三日南昌城內、已隱隱可聞四郊砲聲、×機數十架、三架一隊的列成數隊、整日往來在南昌上空轟炸、記者由安義前方夜奔南昌、下午憩息烏石橋時、但見隔岸蛋下如雨、聲似巨雷、彙以我軍自動破壞建築的黑烟直冒上冲雲漢、下午六時後、進入南昌、南昌唯一大建築中正橋已被炸斷、浮橋亦睿受做傷、沿江路楼中燒夷彈、延燒得贛水上『滿江紅』、中正路、中山路一帶鬧市、斷垣殘壁、棟析樑崩、在×機狂炸下、一變成了一片焦土的瓦礫之場、一部份未及遷出的難胞、肝腦徐地、粉身碎骨、血肉模糊的慘狀、令人不忍卒睹、可憐平民何辜、竟也罹了這無妄之禍、當晚熊主席公輝由渝返省、鑒於前方形勢緊張、急召黨政人員會商應付辦法、為保存抗戰實力、減輕無謂犧牲、結果除一部份必要人員暫行留省外、即撤夜疏散市民、移輸物力、一夜間便從容不迫的移轉了十分之六七、這「攜民渡江」比徐州撤退時、要有秩序得多了、後×軍一部、戰車十餘輛、輕騎越過我反攻奉新靖安之□□師陣地、突破西山萬壽宮險隘、逕至牛行、與我隔河炮戰、另一部份在南昌西南十餘公里的生米街偷渡、簡道遠塘、迂迴沙埠潭、包抄南昌之後、我最後撤退之警備司令賴偉英、市長朱有騫、警察局長黃光斗等、協同守城孤軍、一面着手澈底破壞中正橋、飛機場、鐵路、公路、等重要建築、一面在×陸空軍聯合攻城下、死命抵抗、被我平射炮擊毀×戰車三輛、份逆死、×軍衝入沿江路、仇人相見、分外眼明、我孤軍當發揮白刃戰所長、躍出防禦物、與之肉搏、以槍還槍、以牙還牙、喊聲與殺聲齊起、頭顱共刺刀並舞、青山與骸骨、碧水染血、我守城孤軍、結果、都效法了齊田橫五百壯士的慷慨、媲美了楚項羽八千弟子的壯烈、於二十六日風雨之夜、與城暫同殉、偕南昌並陷、

鄧逆琢如　認賊爲父 引狼入室、×軍此次用兵南昌、是由軍閥遺孽鄧琢如指揮贛北戰事、鄧逆任職督長時、即在江西、此後擢升團長、晉級贛軍第一師師長、并歷就九江、贛等州鎮守使、方本仁去職後、鄧逆曾一度攝代督篆、盤據江西十年、對於江西形勢、贛江、處理、都非常熟悉、瞭若指掌、這次認賊作父、受×利用、竟至用了三國時明修棧道、暗渡陳倉的戰略、避實就虛、側擊南昌、開門揖盜、漢奸的誤國、痛心孰甚、

吾別南昌、在南昌淪陷前四十八小時、一個都會的早晨、記者夾雜亂軍中撤退、沿途看見許多難民、正扶老攜小、呼男喚女的忙着逃亡、忙着流淚、「骨肉流離道路中」、誰爲為之、孰令致之、誰使他們不能夠安居樂業、誰把他們弄得家破人亡、追到底又是誰的賜予、回首南昌、南昌已是一個死市、已成一座空城、在贛粵公路的轉進征途上、我空懷着痛膛的悃悵的心靈、依戀着百花洲上的白雲春水、惜別着滕王閣前的落霞孤鶩、

（三、卅日寄自江西樟樹）

北戰場的鱗爪

包頭灘上傳出的故事

東風

【榆林通訊】包頭迤南一帶、黃河兩岸、統稱「包頭灘上」、這一帶地方、日偽和華軍、盤盤相持了一年多、現在依然是對峙狀態、不過小的接觸、仍時常有、並且像最近、反正偽軍特別多、所以駐在那裡的華方的部隊、無論自衛軍和游擊支隊、工作並不鬆懈、每個人的情緒、也都非常振奮、記者在最近、週到從灘上返回後防的將領多人、談到前線一些情形、每段每節、都和故事一般、動人聽聞、爰撮記如次、

最近偽軍反正的特別多、盤據大樹灣偽軍、現正有的反正逃跑、餘留下來的、不夠十之三四、也有帶團整連攜械來歸的、偽軍于芝謙部、幾乎已全部動搖、這個原因、是由於日軍在偽蒙軍內部、又採取分化政策、將其中待遇分為三等、計德王部為一等、李守信部為二等、其他為三等、且餉項缺乏、如于芝謙部一個兵、每月所得偽鈔不滿四元、加以日軍猜忌心重、因此促起了在偽軍的激頭激尾的覺悟、

目前分化政策、又進了一步、因為它要在歸綏、成立偽組織籠絡西北人民、所以它對綏遠人民、特別假惺惺的、用另眼看待、比如回教會堂、格外保護、回民出城、可不受檢查等、然而「殺免死、走狗烹」是他們一貫做法、而各地回民和教堂、還是一樣的做了日機下之犧牲品、

綏境內的日軍、一向很少、華軍要進取綏包、隨時都有可能、不過要待整個計劃來發動、因為情勢如此、所以綏包日軍不斷在恐慌中、到了無可奈何的時候、便把兩處日軍、互相調動、或把在山西作戰已疲敝的隊伍、開回一部分、或者使用一兩架飛機、到各處轟炸一陣、以虛張聲勢、不過恐慌的心情、永遠沒有停止、因為本年一月中、華軍有一次夜襲歸綏新城、把三個日妓帶到大青山去、所以現在歸綏和包頭的日婦、一到了晚間、都換上中國服裝、而且正加緊學習中國語言、以免游擊隊注目、從這點、已可想見其餘了、

此外有幾個神勇的故事、甚足以使日軍膽寒的、

一次華軍夜襲薩縣車站、由三個勇敢弟兄、爬地前進、直至日營門口、日方門衛尚未察覺、當將兩衛兵擊斃、並利用門前所架機槍、向內掃射、日軍慌亂逃奔、幾疑是天兵下降、死亡了大半、

一次日軍與華軍小規模接觸、某哨兵被日軍擊斃、但其跪射姿勢未變、一日兵上前奪槍、誤觸機鈕、竟將其一槍擊中、同斃一處、事後日軍發現華方哨兵已死、於是紛紛傳說、「死了的支那兵、也能打死活的日本兵」、（四月十日）

萬安保險有限公司派息告白

啓者本公司戊寅年股本息餘經已集議每股派息銀二元定期三月初五日開派屆期請攜息摺到本公司總寫字樓領取息單是荷
此佈

司理周埈年謹啓
己卯年三月初三日

致果、海軍越戰越勇、連追得……角球兩次、劉攻南華至水洩不……
（那利）比前進步、應接對方飛……球、防守牢固、陳芳及林榮發……
…實、茲將雙方陣容分列之於后…（中華隊）…得分安打錯誤
…比四十六佔先、…最後六秒鐘、星隊仍以四十九…
己卯年弍月廿六日…總司理陳功甫謹啓
…男婦內外全科…十九號二樓電話二三零零零
…中一百二十八號二樓（即東…西安船碼頭對正）
一九三九年五月五日　香港　國民商業儲蓄銀行有限公司謹啓
九龍支行　行址彌敦道三百五十三號　電話五零六三二

香港華字日報船期

中華民國廿捌年伍月拾肆日
己卯年叁月廿伍日
星期日

出口輪船一覽表

前往各埠	船名	開行日期	船行
星洲	金馬倫 Kulmerland	廿五	捷成公司
廈門汕頭	永康 Hareldawns	廿五	大興公司
汕頭上海烟台天津	和生 Wosang	廿五	怡和洋行
小呂宋	麗華 Lenia	廿五	捷記公司
神戶大阪	福生 Islami	廿五	怡和洋行
	湖北 Hupeh	廿五	太古洋行
	太平	廿六	太古洋行
	Taetrybius	廿六	太古洋行
汕頭上海天津	廣生 Kwaisang	廿八	怡和洋行
	芝巴德 Tjibadak	廿七	渣華公司
	嘉應 Kaying	廿七	太古洋行
	太平	廿七	天祥洋行
廈門上海	濟南 Tsinan	廿八	太古洋行
	法蘭根 Franken	廿八	捷記公司
	怡生 Esang	廿八	怡和洋行
	新麥惠 New Mathilde	廿八	大興公司
上海	Scharnhorst		
	亞洲皇后 Pres Pierce	廿九	大來洋行
	Holhow	廿八	太古洋行
小呂宋	亞洲皇后 Emp of Asia	廿九	昌興公司
汕頭	大中華 Helikon	廿九	和發成
	太平洋	廿九	和發成
	大通 Dahpu	初一	怡和洋行
汕頭上海	江蘇 Kiangsu	初一	太古洋行
	牛莊 Newchwang	初一	太古洋行
	Bangalore	初一	
	廣東 Canton	初二	
	德生 Taksang	初二	怡和洋行
	大中華 Helikon	初二	和發成
	四川 Szechuen	初三	太古洋行
	嘉定 Kaiyan	初三	太古洋行
	綏陽 Suiyang	初三	太古洋行
	浙江 Chekiang	初三	太古洋行
	金生 Kumsang	初四	怡和洋行
	Jeandulis	初五	太古洋行
	岳州 Yochow	初五	太古洋行
	太原 Taiyuan	初五	太古洋行
上海	Sauerland	初五	捷記公司
	寧海 Ninghai	初五	太古洋行
	Tjisadane	初五	渣華公司
	Paul Doumer	初六	法國郵船
	Aramis	初六	法國郵船
	Pres Doumer	初七	法國郵船
小呂宋	Pres Hayes	初八	大來公司
	Nordmark	初八	捷記公司
	Nansang	初八	怡和洋行
	Pres Hayes	初八	大來洋行
	Emp of Asia	初八	昌興公司
	Rajputana	初九	
	Cremer	初十	
	Wosang	初十	怡和洋行
	Tanda	十六	
	Pres Coolidge	十六	大來洋行
	Tjisaroea	十九	渣華公司
	Ruys	廿一	渣華公司
	Pres Polk	廿一	大來洋行
	Pres Taft	廿二	大來洋行

船期電音

船名	由何處來	約何時到港	船行
芝巴德 Tjibadak	廈門	廿五	渣華公司
嘉定 Kaiyan	海防	廿五	太古洋行
濟寧 Tsinan	上海	廿五	太古洋行
嘉應 Kaying	上海汕頭	廿五	太古洋行
Imperial Airways Plane		廿六	帝國航空公司
Nenesthous	上海	廿七	
金馬 Cremer	石叻	廿七	
Granville	小呂宋	廿七	
Bhutan		廿七	
Scharnhorst	小呂宋	廿八	捷記公司
亞洲皇后 Emp of Asia		廿八	昌興公司
廣東 Canton	海防	廿八	
Pres Pierce	小呂宋	廿八	
江蘇 Kiangsu		廿八	太古洋行
Achilles	石叻	廿八	
寧海 Ninghai	天津	廿九	太古洋行
Pan-American Airways Plane		廿九	
Imperial Airways Plane		廿九	帝國航空公司
和生 Wosang	石叻	廿九	怡和洋行
岳州 Yochow	天津	廿九	太古洋行

郵政總局截收郵件時間表

太古洋行船期告白

太古搭客直往星架坡

美南

渣華中國日本輪船公司

JAVA · CHINA · JAPAN · LIJN

代理人恰伯銘公司啓

荷國輪船公司往南非洲船期告白

荷國輪船公司船期告白

法國郵船公司船期

亞林美士

杜美總統

經理處盛記公司謹啓

大有船務公司船期自告

(永皮)HARELDAWINS

大有船務公司啓

亞洲船務公司船期

廣東船

天一 來往港澳

同安輪船公司船期自告

同安每日來往港澳時間表

東安(暫停航)

西安

同安有限公司啓

港澳交通輪船公司

來往廣州香港 海口北海

海澄快船

泰生輪船有限公司謹啓

德忌利士輪船公司

海澄 新海門

省港澳輪船公司輪船

泰山 金山

泰山特別船期

佛山船

南泰

太古洋行

大減價

太平 他天士

渣甸洋行船期告白

皇后輪船

亞洲皇后

往小呂宋埠

巴巴航業公司

太興船務公司

大寶石

美國總統公司

美國總統船

美國郵船公司

美國公司

往安南太平洋大中華輪船航行

名醫包慶啓

内科男婦兒科

各家長公鑒

丹桂

經濟消息

港外滙市

八九金昨微跌

中紙毫劵仍穩

各國僑價

註意客費

華字日報

星期画刊

（第五期）民國廿八年五月十四日
本期出版兩大張隨報附送不另收費
發行所：成報館頓街五號 電話：二零三二七
編輯部：成報館頓街十號 電話：二零二四九

預告：本畫刊將於第七期特輯影與舞專號公開徵求影星舞星生活相片惠寄稿件請交威靈頓街十號本報畫刊編輯部收 編者

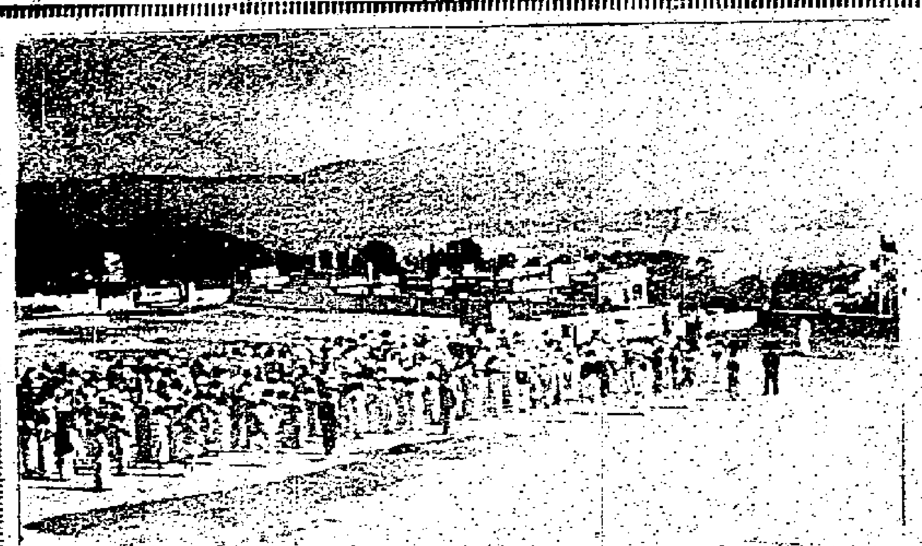

↑本報於本月十二日派員前往眞光女子中學舉行泰李徵文得獎校旗典禮 本報記者攝

←本港網球健將徐偉培擊球之姿勢

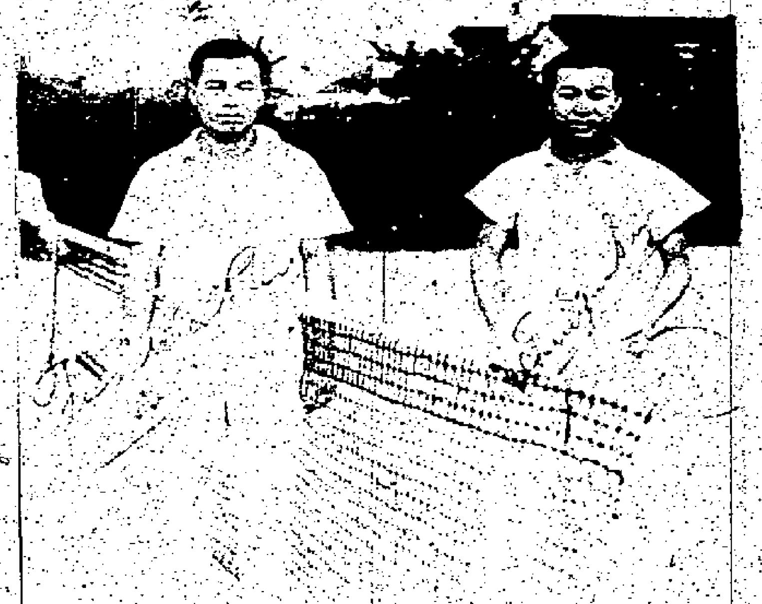

←徐氏兄弟近影

→本港公園內堅尼地總督像

↓香港中國青年為服務會在華商總會歡送回國服務團第一隊出發授旗典禮 ——英倫攝

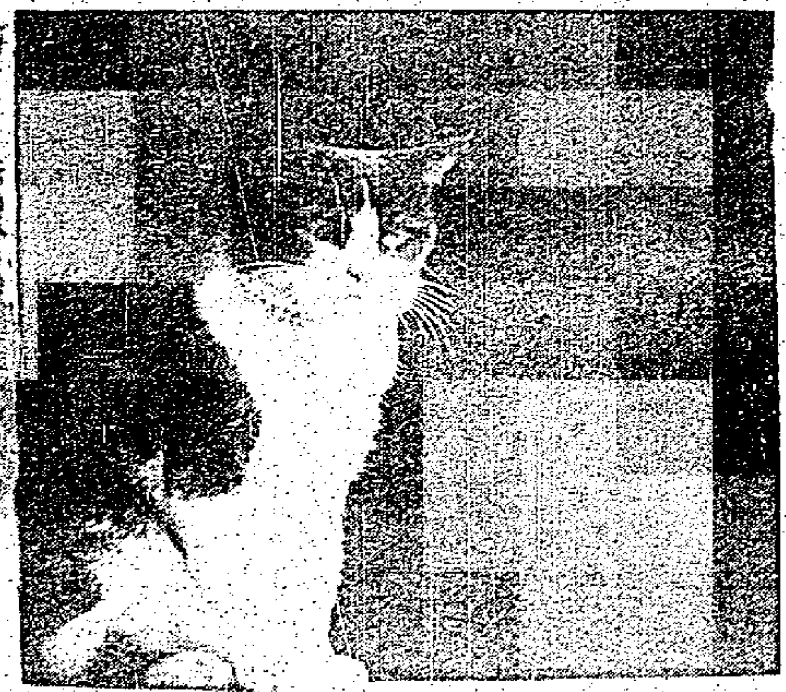

←動物攝影 黃佩球作

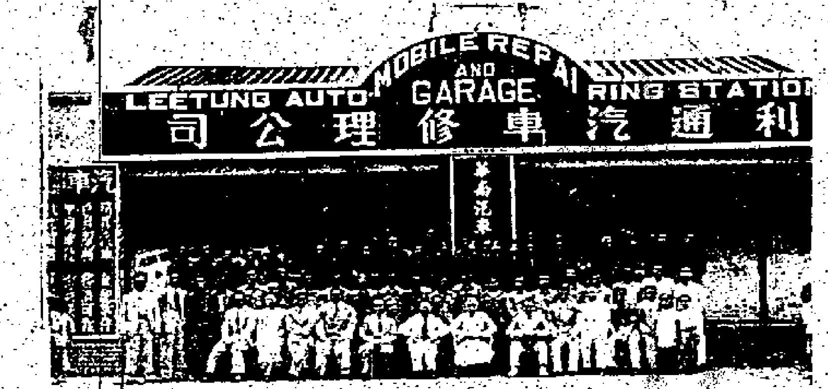

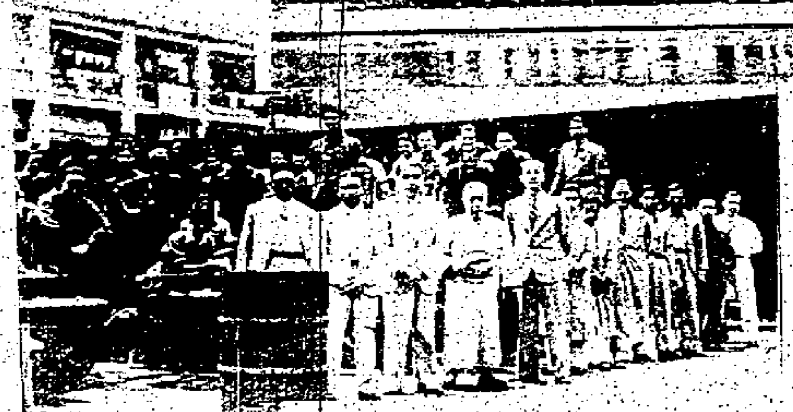

←九龍華南汽車工程駕駛傳習所於本月十一日舉行精神總動員大會到會者有該校校董鄭洪年黃成等圖為開會後在該校門前全體師生合影

→本港印刷商會在孔聖堂舉行開幕典禮及歡送班救傷隊合影 浮仔英倫攝

←孔聖會第十屆徵求隊出發朱汝珍太史行授旗典禮留影 上環光藝攝

港 郵福至堂 粵
半邊消 瘡科專藥 逢瘡必消
戒煙精神餅 專治煙癮 逢毒必拔 逢痛必止 脫離苦海 專戒紅丸 轉弱為强
香港九龍油麻地吳松街三十號

粵西專科 麥業成 治療室香港大道中六十一號

粵西專家 麥為天 治療室大道中七十三號（即中華藥房對面）電話：三弍四五五

★欲免香港脚的士女們，蓋為足部設想乎？本廠由英美名廠定到白黑二色通花球皮，堪以解決一切隱患，此後足好添妍因衛生而自得，履好行安，盍來亞以光臨？ 咸靈頓街三十一號 電話：二四三八〇 東亞鞋廠謹啓

加拿大機器乾洗染公司
四時華裳 春季新裝 華洋禮服 廖皮羅衣 倘若新陳代謝 乾洗可回新
本號工頗擅長 省費慳時 顧客光臨 得毋滿意
堅道九十一號 電話：二八六四一

★香港美新鞋廠★
款式自然，始終不變，與歐美新到同，用料選，光亮耐久，時，顏色艷麗，工精貨好，殿商名士，審辨精劃時！？ 廠址：中環砵甸乍街十八號 電話：二八六二B

泰和祥鞋廠 趨時新庄華履歐美男女靴鞋款式自然始終不變工巧價廉
主 陳海石醫生 廠址及醫務所 旺角彌敦道七百一十一號

保君壽康 信用久已昭著 四海萬衆歡迎
英商四海人壽保險公司 香港支行
香港皇后大道中四十號友邦行五樓 電話二七七〇七

新巧華 始創新 乾洗染
一在大道中何東行尖咀第一間
一在上環文咸西街即南北行公所左鄰
一在跑馬地黃泥涌道一四九號 電話三二六六二
一在油麻地彌敦道四百九十七號
一在旺角花園街七號 電話二弍八九一

大華冲印★ 敬拜精巧照片請交 九龍大華戲院側 香港娛樂戲院內

廣生洗染
乾洗白絨，可稱居首，染衣美麗，與貌爭妍！
總局：軒鯉詩道三百弍十九號 一支店：花園街三十一號 二支店：山村道六十一號 電話：弍四七一七 弍四弍零

墨水筆醫務所 全港獨一修理墨水筆專家
技術高超 經驗豐富 收費低廉 起貨迅速
所址：九龍彌敦道四五四號 在志賢墨水公司 電話：五一二八六

比別不同 限五百 送無 地址：油麻地彌敦道九百三十四號

相片八寸送一元一 美光照相樓 上海 廣州 遷來

上海名媛唐瑛小姐 唯美攝

郎靜山攝影特輯

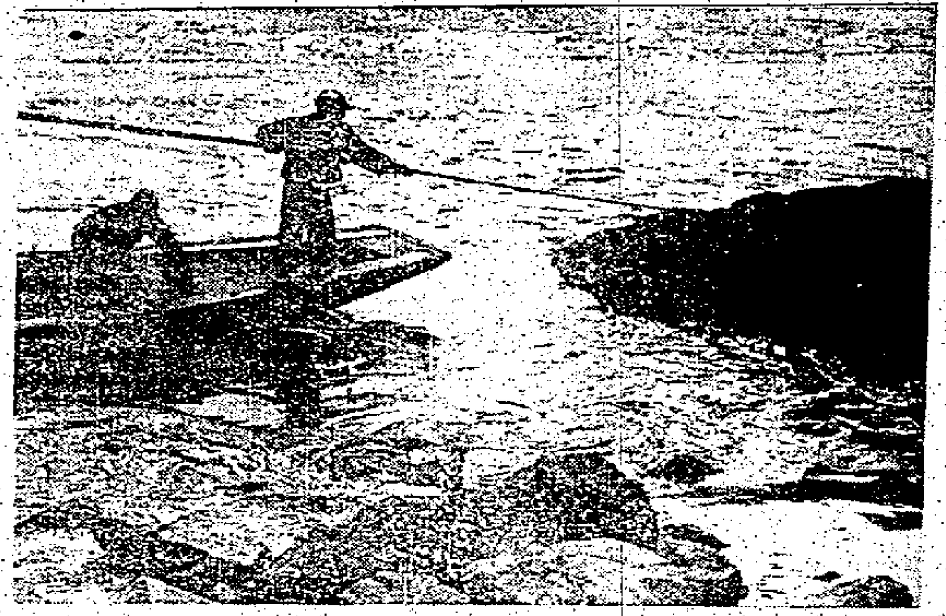
↑江陵

↑靜物

郎靜山攝影特輯說明

郎靜山為海上著名之攝影家，且曾於世界攝影作品展覽在本港舉行展覽，本刊特徵其名貴攝影數幀先行介紹，其餘佳作，容後分期刊出，凡愛好攝影藝術者幸注意焉。

←萬縣渡

↓峨嵋普賢像

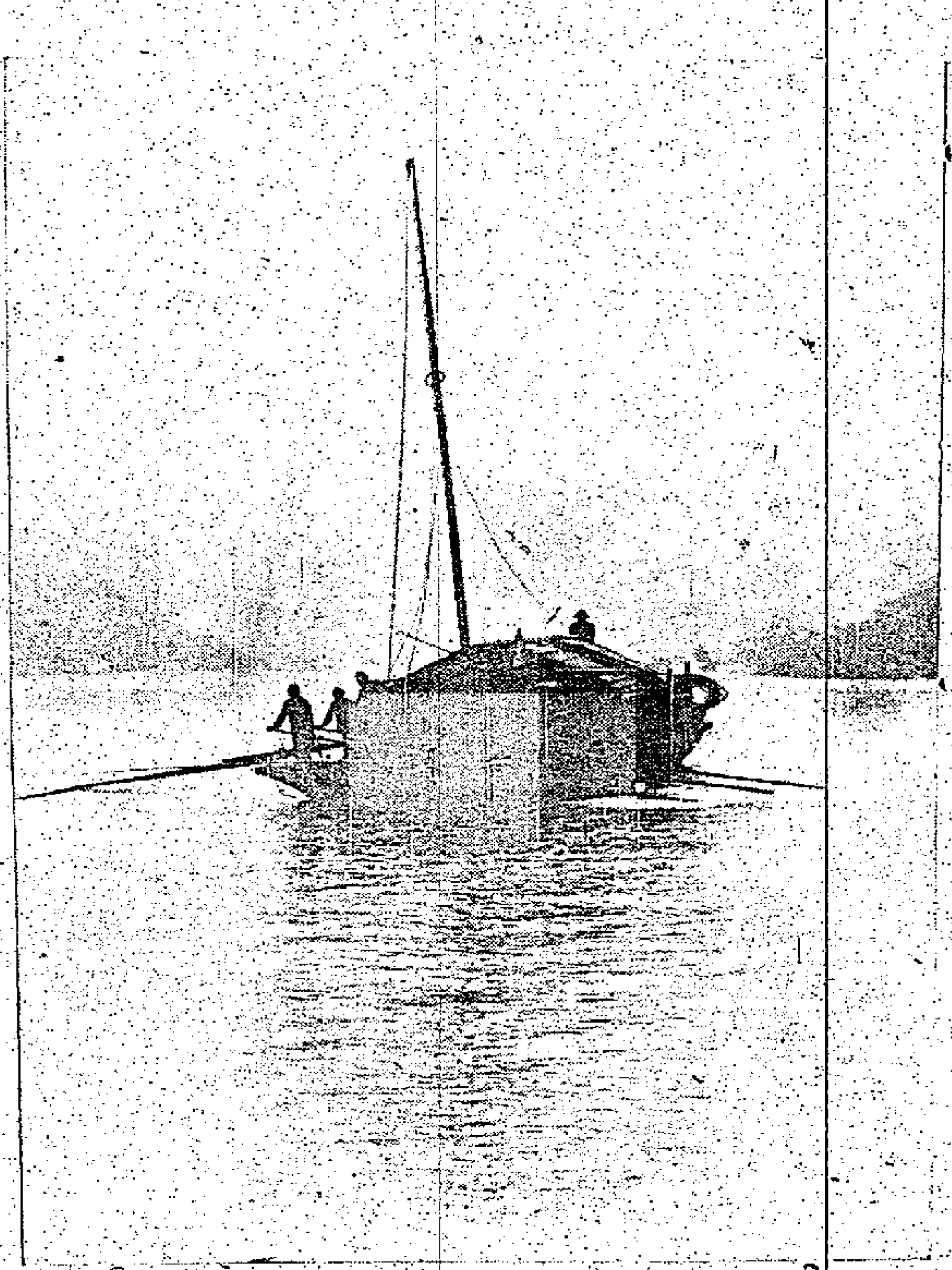

↓黃山古松

中光眼鏡水筆公司

專辦歐美水筆　大帮美國日光鏡上市

各色新款　驗目配鏡　一律特別減價

皇后大道中七十三號

鐵掃牌

外科白藥

[illegible]

本堂厥宇派送之秘藥，止嗽痛症，凡用者，百發百中，對于病者為利便。

[illegible]

總發行處：旺角山東街四十號 [illegible]

華南汽車工程駕駛傳習所續招第三期新生

[illegible]

NEW SHUN TAILOR

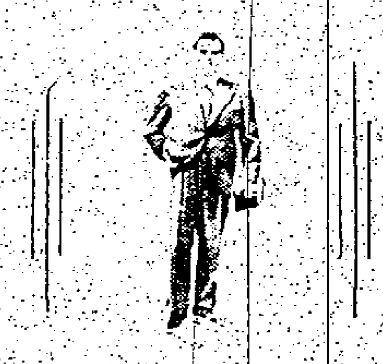

紐臣洋服店

荔枝角道一一一號

天然顏色的就是鎊活發明的透明相

同志攝影院

何蔚記

精修相機·美術照像

荷理活道一二三號

電話二〇七二五

教育部　僑委會　教育廳　立案

鑰智中學

招男女生

高中　初中　小學　幼稚

[illegible]

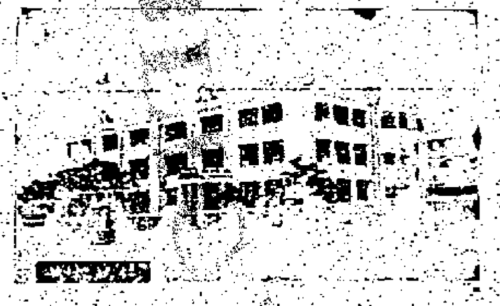

景星攝影室

KING'S STUDIO

香港皇后大道中十六一號

（即香港酒店對面二樓）

電話二八七五五

司徒超

單車嘜

安特靈

逢痛即止　逢熱即退

[illegible]

各式美髮　工作優良

紅玫瑰美髮室

歡迎光臨

地址：德輔道中八號二樓

電話：三三三式[illegible]

依利鐘表公司

新張特別減價

地址德輔道中門牌二零八號

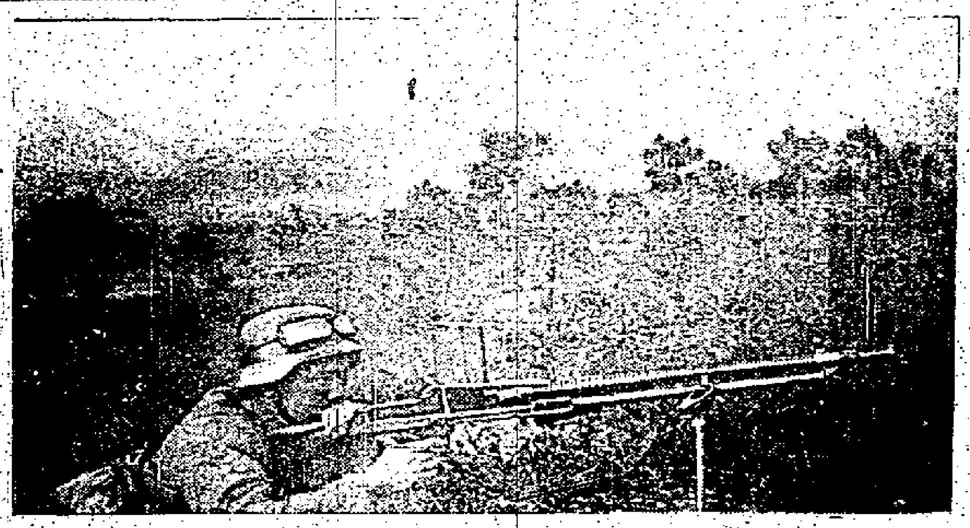
↑我前方假兩個隊伍沉着應戰　準兵攝

↑在內地我新空軍機場之形勢

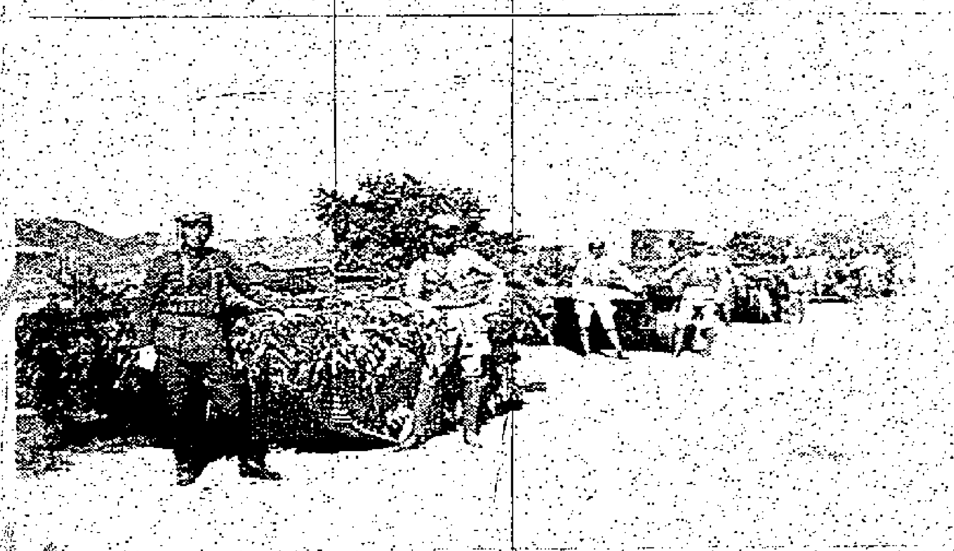
↑粵北前線我坦克車之活躍

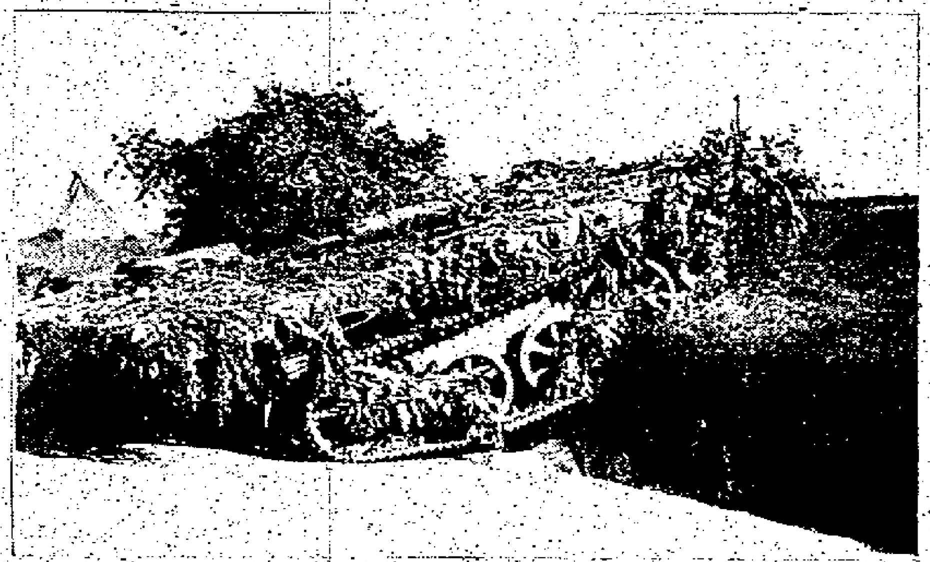
↑粵北我軍坦克車隊陣線之一部

↑在××青隊之李縣長

↑本報記者×與政治部×主任李人為合影

←我中央政府在某地訓練之新空軍陣容　唯美攝

★摩登服裝公司★

香港大道中七十四號

電話：二七八二〇

滬上名師　工作優美　各種服式　款樣新奇　女裝禮服　無美不備　依期快捷　價格克己

唯美攝影

藝術最高峯　名冠中外　攝取詩影　界上唯一領袖　愛好美術照片的仕女們請快快來

吧！

九龍彌敦道三一四

電話五九二四

一位少奶奶的悲哀（三）

CK作

昌！你忍要知道我現在的境況？那當然是可悲的，自從那不幸的誤會發生以後，我整個的心碎了，那時我幾成瘋病，好似木偶，此情此景，實非筆墨所能形容。事後三月，得舅父介紹才認識了現在一個冤家，又過三月，我在昏迷中輕易的嫁了給他，在四月前來上海居住，現在他整天的胡鬧，整夜的過着下流的生活，對我不但無愛而且他仗了金錢的勢力任意壓迫我，我是弱女子，有何能力去反抗，天呀！金錢是萬惡的東西，害人的蟊物，現在我的痛苦甚於當日，我的心完全碎了，我的處女保留了十八年給他破壞了，當在我已經成了死人模樣，我雖過還了，我無處可告，無處可泣，我仍盤想到我的過去的熱情，我只好向你訴說，向你哭泣，向你哀求，你能來救我嗎？能救這可憐的弱女子嗎？昌哥！我難過極了！你知道嗎？昌哥！你不能眼看你的愛人任人宰割，你要來救她呀！

一般人有了錢什麼都不怕了，可是我現在完全相反，現在我對于物質上固然是舒適，可是精神上比之一個求乞者更難過，我願嫁一個有情有義的求乞者，我不願嫁一個負心的富家子弟，可是現在已來不及了，天呀！有錢的子弟是靠不住的，可是現在已經晚了，昌哥！我依舊愛你，我的靈魂一直到了黃泉下始終是屬於你的，我始終不能忘記你，不能忘記你的情義，昌哥！我明知你沒有這個能力來救我的，可是我實在太難過了，我滿腔的熱情，又不能使我不喊，「昌哥，這是我殘餘的呼聲……」了，等到這封信送到你的手裏時，我的一切都已消滅了。

你說自從離開了我以後從未戀過別人，我相信極了……

[illegible]

破舟奇緣（四）

譯著　紫陌

[illegible]

舞女的日記（續）

四月廿一日　雲仙女

[illegible]

試驗你自己開汽車的本能

[illegible]

女學生週報

[illegible]

寄萍　25771 20084
白燕飛
李愛憐　白玉碧　賴素冰
小寄萍
（注意）

花絮錄

隨報附送　不另收費

惠登廣告者請注意！本報自增出畫刊以來，銷路大增，廣告宣傳，極有效力，各界人士，惠登廣告者，請向威靈頓街五號廣告部接洽為荷。電話：三零二四九

歡迎投稿

中國的✕人

高麗就在這三種政策之下亡掉給日本了；這一回日本又想再試鋒芒，依樣葫蘆來對付中國。我並非在這裏說謊話，留心一下日本對中國的措施步驟，就令很瞭然的。

彌天烽火在中國各處燃起了火頭了。中國上下所忍受深的痛苦實非筆墨所能形容……

[illegible]

墨索里尼迷信「星宿」

[illegible]

「吃」的閒話

中中

[illegible]

英明去吧！十女們想拍美麗的照片請到

鳴謝良醫陳鎮海

張定安　擅醫肺癆咳血婦兒百病

江埅　濕熱及一切氣痛

鄧鶴年　五〇丸　調經丸

劉棣生　王玉壺

婦女謀生十誡

禾子

在這個時代，找尋職業，不單純是男子所需要解決的問題了，婦女也有同樣的重要。自然，婦女對於家庭的責任比較男子的爲重，而且生理上的體力與智慧都不及男子，所以對於職業的選擇，就不得不給予一個範圍了。

婦女適宜於擔任文靜輕鬆的工作，在這範圍裏，姊妹們所長……

姊妹們，你們的職業已經有了把握嗎？下面的誡條，請你們注意，牠們包含的意義，並不十分迂腐，也並不離經叛行，牠們雖不是至理名言，然而卻能帮助你們走上成功之路的。

（一）談話，應對，聲音要柔和，低沉與尖銳，都是會令人討厭的。

（二）處事要謹慎，負責，草率敷衍，你就會破壞你自己的前程了。

（三）不要虛僞：虛僞容易惹起他人對自己輕蔑的心情。

（四）不要辱身降志：不要恃才傲物。

（五）潔身自愛，不要多管閒事；見義勇爲，不要臨難束手。

（六）信口開河，不言不笑，都是個錯誤的，說話要適中，是最好不過了。

（七）衣服整潔，華而不實，走到那裏，太過打扮。

（八）謹慎的工作，……

（九）……

（十）以……

旅行

甲——我明天想到沙氏比亞的故鄉去遊覽。

乙——你不必去的，你可以寫一封信。

甲——我不但要寄明信片給朋友，還想在沙氏比亞墓上去寫一個名字。

父親給兒子的信

地威瑪珞有一天寫信對兒子說：世界上有兩種人，一種人是實在做事的，一種人是掛名取錢的，我願意你選第一類人來做，因爲這一種和你爭的人少得多。

三腳櫈

有人問卡那基（鋼鐵大王）道：「工業裏面，勞工，思想，和資本三者，究竟那一種最重要」？卡回答道：「一只三腳櫈，你說那一隻腳最重要呢？」（蘇）

遊山小紀

卜居

吃過了午飯，……

奔途之一

（梅魂）

（一）

沒有留戀，只帶着悽惋的心情，離了家，細雨在迄行，路傍的燈火閃着眼睛，買報紙的低頭疾走，……

就只剩了一條路；那裏是我們的家鄉，那裏就是我們的樂土，我們今天一步一步的走向後面，但我們總有一天，要一步一步的向前……

回憶

乘陌

回憶，不論是甜是苦，都是值得的，……

舞餘漫談

何家典

……

上海樓照相

油蔴地上海街一百九十號

擴充營業由五月五日起特別廉價十天　八寸相每張五毫　二寸一打六毫　送六寸大相一張

海鮮大王 陸羽居酒家

點心精美　小菜名貴
麵食精良　滷味特長

地址：香港中環擺花街廿五號　電話二二二〇三

雪展大木營

本公司新到大批美國UNION名廠各種絲襪定價相宜歡迎各界參觀　批發零沽一律歡迎

九龍彌敦道五百四十四號即電話公司對面　電話五一二八六號　志記經承公司啓

國醫 何偉臣

專醫咳血婦兒內外全科
包醫花柳毒症纏疽瘰癧限日全愈

醫務所 香港旺角上海街四百七十八號二樓　電話：五零零七六

純正

英人教授 LEARN ENGLISH TAUGHT BY ENGLISH TEACHER

我亦一談猶太人

軍斤

猶太人是劣的民族嗎？……

一個驚人的數目

大風

……

導遊姑娘的來信

……

自己的文章

陳曼天

……

一鴿——

……

痲瘋毒症 醫師 熊運 到港

前到東莞石龍痲瘋洲考察第壹式叁期痲瘋症不論手曲脚穿耳面浮腫紅雲黑影血毒血斑真假痲瘋一經檢驗立判何症即日見效限日全愈永無復發誓不瞞騙一切傳染毒症新舊流立刻見功三天斷根全愈人士無不知之能害人忠誠服務絕不誇張社會人士無不知之能運醫務所設油蔴地旺角新填地三百七十一號電話五〇五八七痲瘋疾說明書函索即付

五代專醫 手脚 筋骨痛腫 李振東

拾弍年老招牌廣州衛生局考取

專治應醫不效之筋骨發頑各症寓旺角通菜街廣生堂

電話五九零四六下午大道中皇后戲院對面

真善美

五週年紀念映相
送油色減收八折

凡學校團體十五人以上贈送十二寸相一幅以留紀念
歡迎各界映同學錄價甚相宜現由廣州荷里活原日攝影師担任
地址威靈頓街七十二號電話三三六七六

省港老醫 程萬里

新舊白症 各毒血症 似痲血痛一天 毒消痛止

五天全愈　診病五毫

分局油蔴地上海街三弍三號二樓

安得比

止痛　退燒　即服即止

總經理 新華大藥行 上海街叁四陸 電話伍柒叁四四

駐港痲瘋療養園醫師 梁益壽

包醫痲瘋毒症 全愈受謝

▲特製痲科每料九十員▼

梁國權

專醫盲啞聾耳喉眼科

譚美瓊

專理婦女暗病牙科

上午贈醫

大道中何東行二樓　電話：二六一六三　送通經丸 兒口瘡